

ANEXO I
PROJETO BÁSICO

**CONSTRUÇÃO DA SEDE DA SECRETARIA DE MEIO AMBIENTE E
CONTROLE URBANO.**

- MEMORIAL DESCRITIVO, ORÇAMENTO BÁSICO, CURVA ABC DOS SERVIÇOS, CRONOGRAMA FÍSICO-FINANCEIRO, MEMÓRIA DE CÁLCULO DOS QUANTITATIVOS, COMPOSIÇÃO DO BDI, TABELA DE ENCARGOS SOCIAIS, COMPOSIÇÕES DE CUSTOS UNITÁRIOS, COTAÇÕES DE PREÇOS, ANOTAÇÃO DE RESPONSABILIDADE TÉCNICA - ART, PEÇAS GRÁFICAS.

✓

6.

7.

CONTRATANTE: PREFEITURA MUNICIPAL DE ARACATI
AV. SANTOS DUMONT, 1146, CENTRO, ARACATI-CE

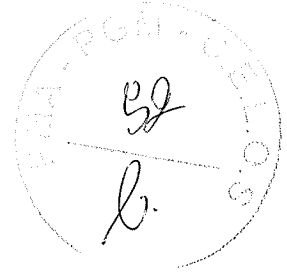

CONSTRUÇÃO DA SECRETARIA DO MEIO AMBIENTE NO MUNICÍPIO DE ARACATI/CE

VOLUME I
RELATÓRIO

CONTEÚDO
MEMORIAL DESCRITIVO E ORÇAMENTAÇÃO

ÍNDICE

- 1.0 APRESENTAÇÃO
- 2.0 EQUIPE TÉCNICA RESPONSÁVEL POR ESTE RELATÓRIO
- 3.0 LOCALIZAÇÃO E SITUAÇÃO
 - 3.1 Localização do Município
 - 3.2 Planta Iluminada do Local da Implantação do Equipamento Urbano
- 4.1 Aspectos Gerais da Obra
- 4.2 Serviços Iniciais e Administração Local da Obra
- 4.3 Edificação
- 5.0 ESTUDOS E PROJETOS ELABORADOS
- 6.0 RELATÓRIO FOTOGRÁFICO DO LOCAL DE IMPLANTAÇÃO
- 7.0 PREMISSAS PARA ELABORAÇÃO DOS ORÇAMENTOS
 - 7.1 Orçamento Básico
 - 7.2 Fonte de Preços e Tabelas utilizadas
 - 7.3 Curva ABC
 - 7.4 Cronograma Físico Financeiro
 - 7.5 Memória de Cálculo dos Quantitativos
 - 7.6 Composição do BDI
 - 7.7 Encargos Sociais
 - 7.8 Composições de Preços Unitários
- 8.0 CONDIÇÕES GERAIS PARA EXECUÇÃO DA OBRA
- 9.0 ESPECIFICAÇÕES TÉCNICAS DA OBRA
- ANEXO I - PLANILHAS ORÇAMENTÁRIAS
- ANEXO II - ANOTAÇÃO DE RESPONSABILIDADE TÉCNICA

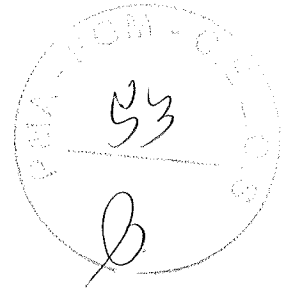

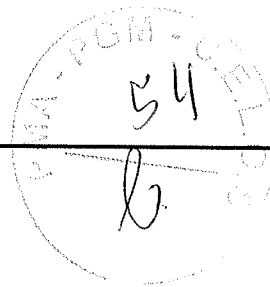

1.0 APRESENTAÇÃO

O presente Relatório tem por finalidade expor de maneira detalhada as normas, materiais, e acabamentos que irão definir os serviços da **CONSTRUÇÃO DA SECRETARIA DO MEIO AMBIENTE NO MUNICÍPIO DE ARACATI/CE** e foi orientado visando atender as exigências legais e técnicas desta Prefeitura Municipal.

A obra deverá ser executada observando-se as normas técnicas da ABNT vigentes, à Lei 8.666/93 e ao edital e seus anexos, compostos pelos projetos, especificações, planilha orçamentária e cronograma físico-financeiro.

O Projeto aqui apresentado, em termos conceituais, foi norteado pela proposta de praças padrões concebidos pela prefeitura.

O Relatório contém os seguintes capítulos:

- Memorial Descritivo: Apresenta a estrutura do Relatório, um Resumo do Projeto e a Equipe que participou da Elaboração do Projeto, localiza e situa descreve os Estudos e Projetos desenvolvidos, Especificações Técnicas
- Orçamentação: Descreve as definições e apresenta o Orçamento, Cronograma Físico-Financeiro, Curva ABC, Memorial de Cálculo dos Quantitativos, Fonte de Preços, Composições de Preço Unitário, Composição do BDI, Composição dos Encargos Sociais.

2.0 EQUIPE TÉCNICA RESPONSÁVEL POR ESTE RELATÓRIO

- Empresa: Geopac Engenharia e Consultoria Ltda. - EPP
- Endereço e Contato: Avenida Padre Antônio Tomás, 2420, sala 301/ 302, Aldeota, Fortaleza - CE. Fone: 85 3241 3147 | e-mail: geopac@geopac.com.br
- Engenheiro Responsável: Eng.º Leonardo Silveira Lima
- Arquiteto Responsável: Arq. Júnior Macêdo
- Desenhistas: Camilly Vasconcelos

Edgard Alves Damasceno Neto
Ord. de Des.º Sect. de
Infraestrutura e
Desenvolvimento Urbano

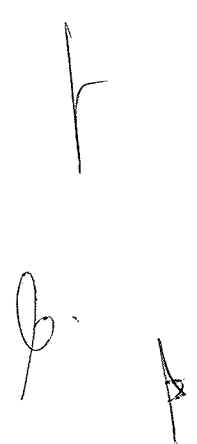

3.0 LOCALIZAÇÃO E SITUAÇÃO

3.1 Localização do Município

O Município está localizada conforme mapas abaixo:

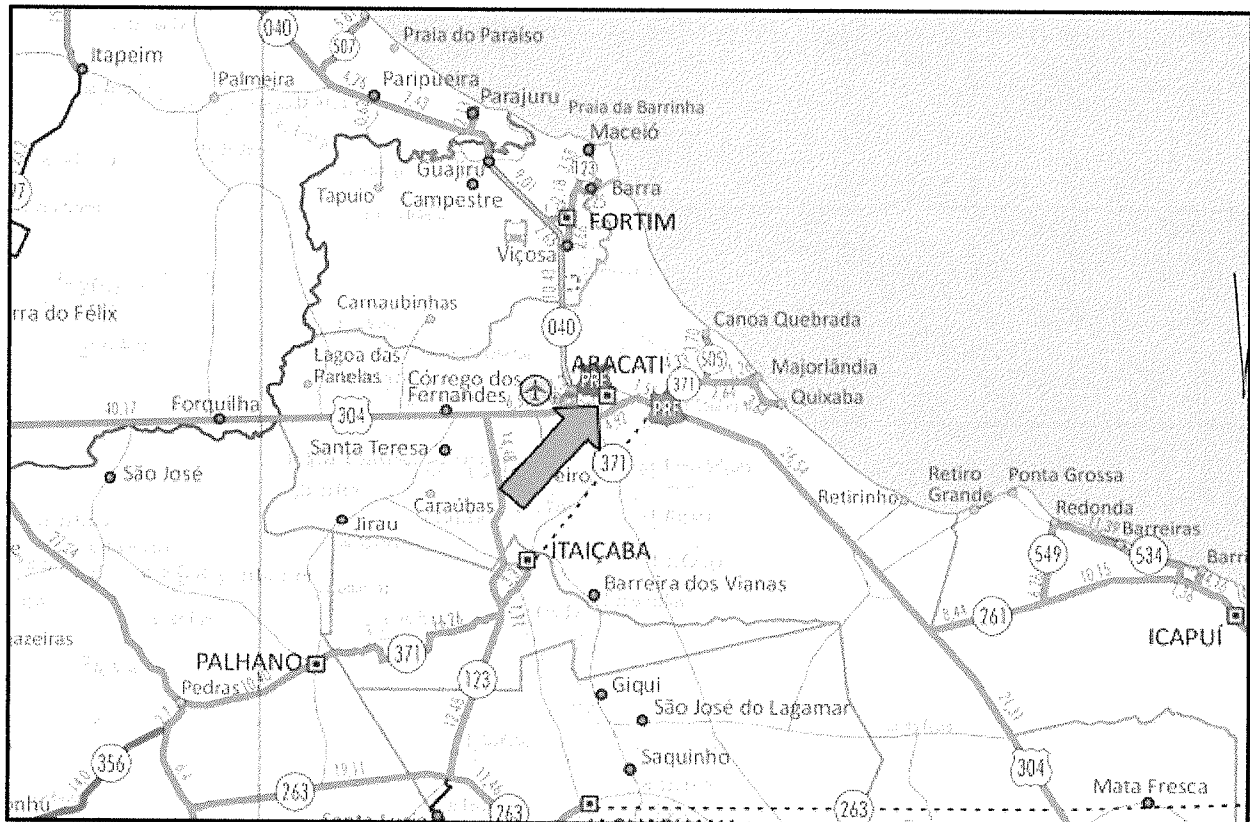
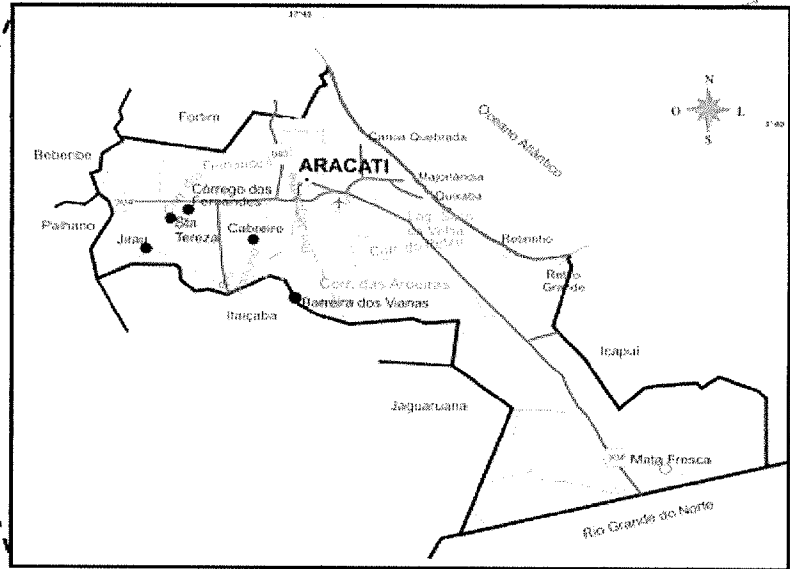
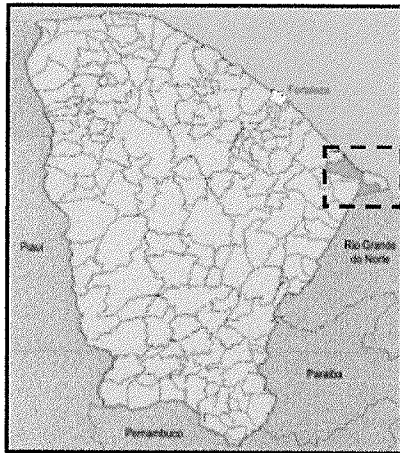
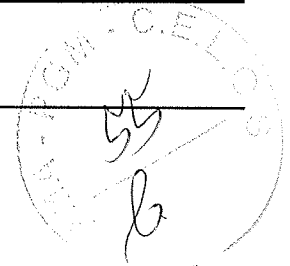

3.2 Planta Iluminada do Local da Implantação do Equipamento Urbano



O projeto da construção da Secretaria do Meio Ambiente contempla a construção de uma edificação em alvenaria, constituída pelas seguintes divisões: depósito, W.C. feminino, W.C. masculino, copa e estacionamento. Na área externa da edificação, possuem canteiros para urbanização contendo: grama, arbustos, árvores e todo o entorno é contemplado com calçadas compostas de piso intertravado, assim como toda a área destinada a estacionamento.

A Secretaria de Meio Ambiente será implantada na Rua Teófilo Pinto, localizada no Bairro Farias Brito, no município de Aracati/CE.

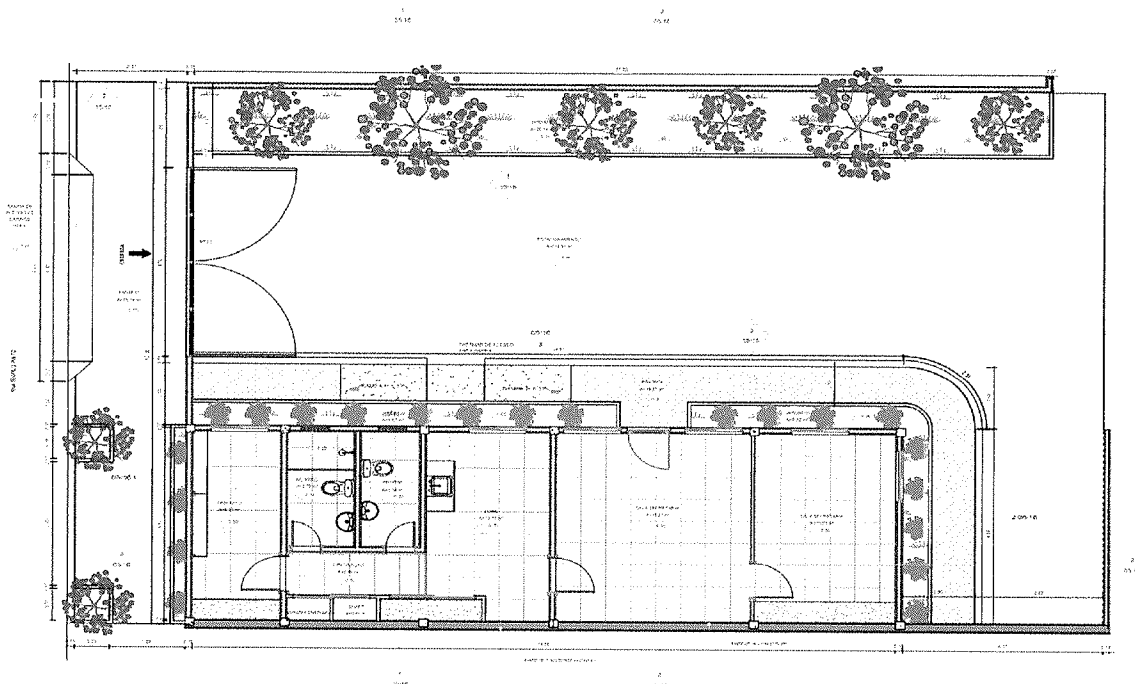
A seguir, a planta de localização e arquitetura:



Edgard Alves Damasceno Neto
 Ord. de Desp. Sect. de
 Infraestrutura e
 Desenvol. Urbano

4.1 Aspectos Gerais da Obra

A Construção da Secretaria de meio ambiente será uma edificação composta por salas de secretaria, wc feminino/masculino, copa, circulação e estacionamento.

- Quadro de Áreas e Especificações de Materiais**

Ambiente	Área (m ²)	Piso	Parede	Teto
Sala Secretaria	13,21	Cerâmica 30x30cm - Cor: Branco	Pintura Látex - Cor: Branco Neve	Laje em concreto - c/ pintura Látex na cor Branco Neve
Sala Secretaria	18,23	Cerâmica 30x30cm - Cor: Branco	Pintura Látex - Cor: Branco Neve	Laje em concreto - c/ pintura Látex na cor Branco Neve
Copa	9,92	Cerâmica 30x30cm - Cor: Branco	Pintura Látex - Cor: Branco Neve	Laje em concreto - c/ pintura Látex na cor Branco Neve
Circulação	2,89	Cerâmica 30x30cm - Cor: Branco	Pintura Látex - Cor: Branco Neve	Laje em concreto - c/ pintura Látex na cor Branco Neve
W.C. Feminino	3,34	Cerâmica 30x30cm - Cor: Branco	Cerâmica 30x30cm - Cor: Branco	Laje em concreto - c/ pintura Látex na cor Branco Neve
W.C. Masculino	3,78	Cerâmica 30x30cm - Cor: Branco	Cerâmica 30x30cm - Cor: Branco	Laje em concreto - c/ pintura Látex na cor Branco Neve
Depósito	8,25	Cerâmica 30x30cm - Cor: Branco	Pintura Látex - Cor: Branco Neve	Laje em concreto - c/ pintura Látex na cor Branco Neve

- Quadro de Esquadrias**

Código	Quantidade	Dimensões Internas (LxH)	Tipo	Ambientes
P1	06	0,80 x 2,10	Porta em madeira 1 folha, de abrir.	Secretaria e Depósito; W.C. Feminino e Masculino
P3	01	0,90 x 2,10	Porta de abrir, em alumínio e vidro	Sala Secretaria
P4	01	1,60 x 2,80	Porta de correr em alumínio	Shaft e Quadro de Energia
P5	01	1,80 x 2,80	Porta de correr em alumínio	Armário
PF01	02	4,50 x 2,50	Portão de chapa metálica de abrir, 2 folhas - Pintado na cor: Azul Royal	Entrada Principal
J1	06	1,20 x 1,10	Janela em Alumínio com Vidro	Sala Secretaria e Depósito
J2	02	0,60 x 0,60	Janela em Alumínio com Vidro - Maxim Air 01 folha	W.C. Feminino e Masculino

- **Concepção do Projeto de Estruturas em Concreto:** Para a obra em questão, projetou-se uma superestrutura formada por lajes pré-fabricadas (treliçadas). Estas se apoiando em um vigamento que, por sua vez, apoiam-se em pilares que foram distribuídos de tal modo a satisfazer as necessidades estruturais e ao projeto arquitetônico. Para a infraestrutura, projetou-se um vigamento/cintamento ao nível do pavimento térreo, que tem por objetivo contraventar os pilares e também receber as paredes de alvenaria indicadas no projeto arquitetônico. As fundações são diretas, são formadas por sapatas armadas, dimensionadas para atender a resistência do solo. Para o dimensionamento das fundações foi considerada uma tensão de 1,50 kgf/cm², a 1,56m do terreno natural.
- **Instalações Elétricas:** As luminárias especificadas no projeto são:
 - Luminárias de sobrepor com duas lâmpadas 18W
 - Luminárias de embutir com duas lâmpadas 18W
 - Projetor LED 50W
 - Luminária Plafon com uma lâmpada LED 24W
 - Poste em tubo de aço com luminária LED 50WA alimentação será feita a partir do poste de entrada que ficará em frente a secretaria de meio ambiente, no poste também ficará o medidor da unidade consumidora. Do poste de entrada se ligará ao quadro QDLT, que alimentará os diversos circuitos de tomadas e iluminação, inclusive outro Quadro (QFAC), que contém os circuitos responsáveis pela alimentação dos condicionadores de ar.
- **Instalações de Climatização:** O projeto de climatização visa o atendimento às condições de conforto dos ambientes. Estão inclusos, neste projeto, os drenos para o escoamento das águas dos aparelhos de ar-condicionado, de acordo com o melhor posicionamento dos aparelhos. Os equipamentos serão objeto desta obra.
- **Instalações Hidráulicas e sanitárias:** Os banheiros serão alimentados pelo reservatório projetado. A destinação final será do tipo tanque séptico e sumidouro a ser construída para a edificação.
- **Impermeabilização:** Todas as vigas baldrame da infraestrutura serão impermeabilizadas, bem como a laje em balanço e as áreas onde serão instaladas as calhas.



Serão executados os seguintes serviços:

- **Construção da Secretaria de Meio ambiente em alvenaria;**
- **Cobertura com telha metálica ;**
- **Os revestimentos serão executados com cerâmica esmaltada 30x30cm e pintura acrílica na cor branco gelo;**

Elencamos a seguir um resumo dos principais serviços a serem executados:

4.2 Serviços Iniciais e Administração Local da Obra

Administração Local

- A Administração Local representa todos os custos locais que não estão diretamente relacionados com os itens da planilha estimados pela contratante. Os pagamentos da administração local serão proporcionais à execução financeira da obra e em caso de atrasos ou de prorrogações do prazo de execução contratual seu valor não será aditivado, ou seja o valor estimado para administração local não é um valor fixo mensal.

Serviços Iniciais

- O construtor deverá instalar uma placa da obra;
- Toda a obra receberá tapumes;
- A obra deverá ser locada com o auxílio de um topógrafo.
- Será instalado barracão para escritório da obra e tapume de chapa de madeira com abertura.

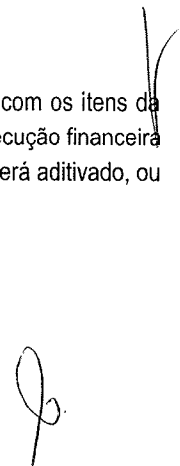

Edgard Alves Dantas Neto
Ord. de Despl. 1000 de
Infraestrutura de
Desenvolv. 1000

Movimento de Terra

- Está previsto um aterro com altura de 15cm para regularização do terreno e posterior assentamento do colchão e piso intertravado.

4.3 Edificação

Área interna

- A área interna contará com salas (Secretaria) para atendimento;
- A execução do piso da Secretaria será com o piso cerâmico;
- Revestimentos das paredes com cerâmica 30x30cm e pintura acrílica na cor branca;
- A edificação contará com climatização com ar condicionado;
- Serão implantados piso tátil de alerta e direcional em pré-moldado de concreto na área externa;
- Serão implantados piso tátil de alerta e direcional em borracha na área interna;
- O forro da edificação será executado em gesso convencional (60x60)cm

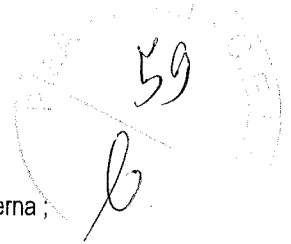

Área Externa

- Será executada uma calçada no entorno da edificação com piso intertravado tipo tijolinho (20x10x6)cm na cor cinza.
- Será construído um sumidouro em alvenaria e uma fossa séptica;;
- A área externa contempla um estacionamento com piso intertravado tipo tijolinho (20x10x8);
- Toda a área externa possui urbanização contendo canteiros e árvores.

5.0 ESTUDOS E PROJETOS ELABORADOS

Para se chegar ao resultado deste projeto foram elaborados os seguintes projetos:

- Projeto Arquitetônico da Secretaria do Meio ambiente;
- Projeto de Acessibilidade;
- Projeto de instalações elétricas;
- Projeto de telefonia e lógica;
- Projeto de instalações hidráulicas e Sanitárias (Edificação);
- Projeto de incêndio;
- Projeto de Estruturas em concreto;

Projeto de Estruturas em Concreto

Parâmetros do Projeto segundo a norma ABNT NBR 6118/2015.

- Agressividade Do Meio Ambiente: Classe de agressividade ambiental: CA – III (Forte)
- Tipo e Qualidade do Concreto: Concreto Armado classe C30 (Fck = 30 Mpa / Eci - 30000 Mpa (Módulo de Elasticidade Inicial – tangente); Relação água/cimento: a/c ≤ 0.60
- Cobrimento: Lajes = 35mm; Vigas/Pilares = 40mm; Fundações = 40 mm
- Propriedades de Aço: Armadura Passiva CA 50 / CA 60; Es = 27 GPa



Projeto de Instalações Hidráulicas

As instalações de água foram projetadas de modo:

- Garantir o fornecimento de água de forma contínua, em quantidade suficiente, com pressões e velocidades adequadas ao perfeito funcionamento das peças de utilização.

O projeto foi elaborado atendendo as determinações do projeto arquitetônico quanto a localização e posicionamento das peças hidrossanitárias e de acordo com o que preconiza as seguintes normas:

- NBR-5626/98 - Instalação Predial de Água Fria

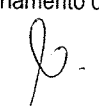

Projeto de Instalações Sanitárias

As instalações de esgoto sanitário foram projetadas de modo a:

- Permitir rápido escoamento dos despejos e fáceis desobstrução;
- Vedar a passagem de gases, insetos ou pequenos animais das canalizações para o interior das edificações;
- Não permitir vazamentos, escapamentos de gases e formação de depósitos no interior das canalizações;

O projeto foi elaborado atendendo as determinações do projeto arquitetônico e de acordo com o que preconiza as seguintes normas:

- NBR-8160/99 - Sistemas Prediais de Esgoto Sanitário - Projeto e Execução

Projeto Combate a Incêndio e SPDA

As instalações de prevenção contra incêndios sob comando foram projetadas de forma a atender às seguintes exigências:

- Permitir o funcionamento rápido, fácil e efetivo;
- Permitir acessos livres de qualquer embaraço às válvulas de comando e mangueiras;

O projeto foi elaborado atendendo as determinações do projeto arquitetônico e de acordo com o que preconiza as seguintes normas:

- Normas e Instruções Técnicas do Corpo de Bombeiros do Estado do Ceará

NBR 5419 – ABNT – Proteção de estruturas contra descargas atmosféricas – Procedimento.

Projeto de Instalações Elétricas

Os projetos foram desenvolvidos em coordenação com os projetos de arquitetura, hidráulica e ar condicionado.

A execução das instalações elétricas deverá ser elaborada atendendo as exigências do memorial e do projeto, do Regulamento de Instalações Consumidoras da ENEL e das normas da ABNT – ASSOCIAÇÃO BRASILEIRA DE NORMAS TÉCNICAS:

- NBR 11301 – ABNT – Cálculo da capacidade de condução de corrente de cabos isolados em regime permanente (fator de carga 100%) – Procedimento.

Projeto de Telefonia e Lógica

Os projetos foram desenvolvidos em coordenação com os projetos de arquitetura e compatibilizados com os demais complementares. A execução dos cabamentos de lógica e telefonia, deverá ser elaborada atendendo as exigências do memorial e do projeto, do O projeto foi desenvolvido de acordo com a norma da ABNT – ASSOCIAÇÃO BRASILEIRA DE NORMAS TÉCNICAS:

- NBR 14565 – ABNT – Procedimento básico para elaboração de projetos de cabeamento de telecomunicações para rede interna.

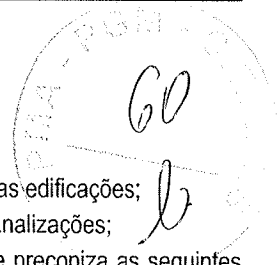

Y
A

6.0 RELATÓRIO FOTOGRÁFICO DO LOCAL DE IMPLANTAÇÃO

01
B



Vista frontal da edificação



Vista interna - entrada

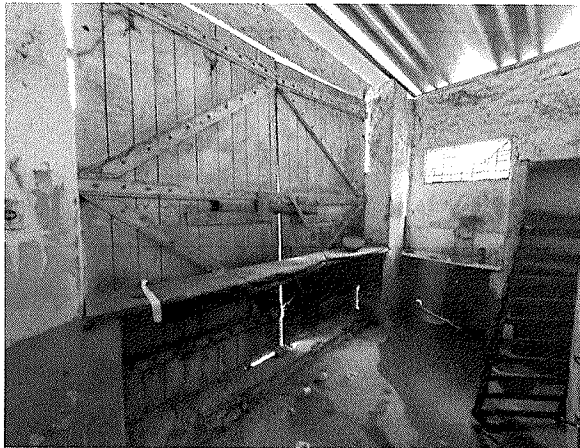

Vista interna da edificação - 01

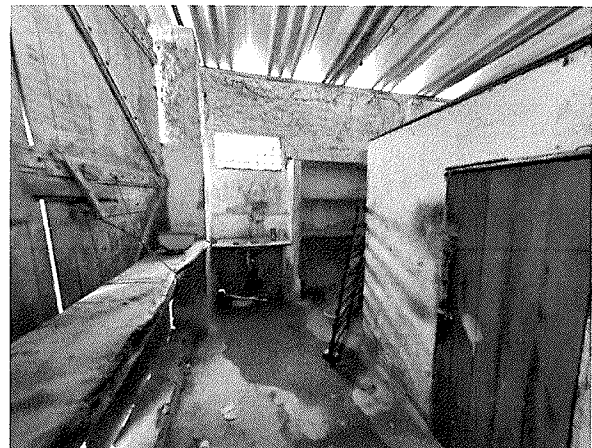

Vista interna da edificação - 02



Vista interna da edificação - 03

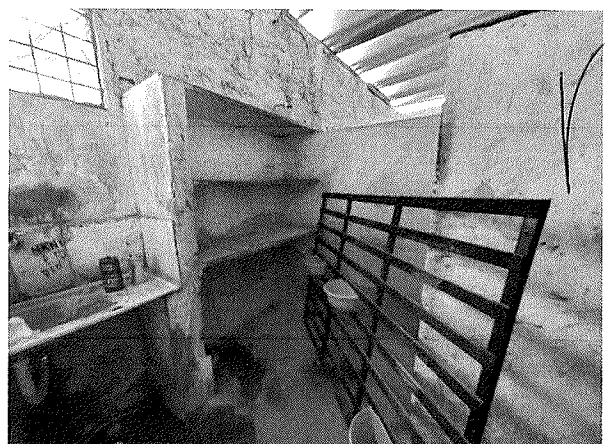

Vista interna da edificação - 04

7.0 PREMISSAS PARA ELABORAÇÃO DOS ORÇAMENTOS

7.1 Orçamento Básico

Neste capítulo apresentaremos a definição de todas as planilhas relativas a orçamentação da obra, bem como todas as premissas básicas para sua elaboração. Ao final do mesmo estão sequenciadas as seguintes planilhas:

- Orçamento Básico
- Cronograma Físico Financeiro;
- Curva ABC;
- Memória de Cálculo de Quantitativos;
- Detalhamento da Composição do BDI;
- Detalhamento da Composição dos Encargos Sociais;
- Detalhamento de Composição de Preço Unitário.

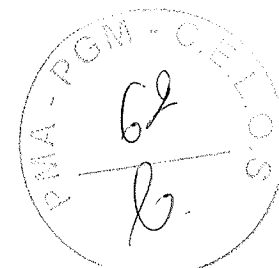

O Orçamento é a avaliação do custo de uma determinada obra ou serviço de engenharia a ser executado, onde são discriminados todos os serviços e materiais pertinentes e necessários à execução da obra. É a relação discriminada de serviços com os respectivos preços, unidades, quantidades, preços unitários, valores parciais e totais, resultantes das somas dos produtos das quantidades pelos preços unitários.

Os preços orçados consideram todos os encargos sociais e trabalhistas, conforme legislação em vigor, incidentes sobre o custo da mão de obra.

O Orçamento para obra em questão está estruturado da seguinte forma:

- Orçamento

7.2 Fonte de Preços e Tabelas utilizadas

Para elaboração deste orçamento adotou-se os preços básicos e oficiais das seguintes tabelas de Preço:

- Tabela **SEINFRA 27.1** vigente desde **03/2021** com desoneração (Disponível e publicada no site da Secretaria de Infraestrutura do Estado do Ceará - <https://www.seinfra.ce.gov.br/tabela-de-custos>);
- Tabela **SINAPI/CE 11/2021** com desoneração (Disponível e publicada no site da Caixa Econômica Federal - <http://www.caixa.gov.br/poder-publico/apoio-poder-publico/sinapi>)

No caso de haver serviços a serem executados que não constem nas Tabelas Oficiais adotadas acima recorreremos as opções abaixo:

- Elaboração de Composições de Preços Unitários de Serviços com insumos das tabelas adotadas.
- Elaboração de Composições de Preços Unitários de Serviços com insumos cotados no mercado.
- Cotação de preço do Serviço no mercado.

7.3 Curva ABC

A curva ABC é a categorização dos serviços de maiores valores ao de menores valores, classificando-os de A a C, onde na coluna A são os serviços de maiores valores, na coluna B os serviços de valor médio e na coluna C os serviços de menor valor.

7.4 Cronograma Físico Financeiro

O cronograma físico e financeiro, propomos o avanço físico e o avanço financeiro da obra. No cronograma físico determinamos o avanço esperado da obra e no cronograma financeiro define os desembolsos mensais para fins de planejamento.

O tempo de duração proposto neste projeto baseia-se no tempo de obras anteriores com as mesmas características realizadas pela Prefeitura Municipal.

O Cronograma físico financeiro proposto para este projeto segue no conjunto de planilhas apresentadas ao final deste capítulo.

7.5 Memória de Cálculo dos Quantitativos

O levantamento de quantitativos é o processo de determinar a quantidade de cada um dos serviços de um projeto, tendo como objetivo dar informações sobre a preparação do orçamento. A memória de cálculo de quantitativos demonstra de forma clara e transparente o método de cálculo para se calcular a quantidade de cada item orçado.

A Memória de Cálculo segue no conjunto de planilhas apresentadas ao final deste capítulo.

7.6 Composição do BDI

O BDI é a taxa de Bonificação e Despesas Indiretas das Obras. É um elemento primordial no processo de formação do preço final pois representa parcela relevante no valor final da obra.

A Súmula nº 258/2010, do TCU, passou a exigir que o detalhamento do BDI deve compor o orçamento-base e as propostas das licitantes. No Estado do Ceará a apresentação do detalhamento do BDI no orçamento-base ganhou respaldo com a Resolução do TCE-CE nº 2.206/2012.

Para a obra em questão a Prefeitura Municipal adota na Composição do BDI o método e todos os limites propostos no Acórdão 2622/13 – TCU Plenário. O detalhamento do BDI segue no conjunto de planilhas apresentadas ao final deste capítulo.

7.7 Encargos Sociais

A Súmula nº 258/2010, do TCU, passou a exigir que detalhamento de encargos sociais deve compor o orçamento-base e as propostas das licitantes. Para tanto, o Município utilizou-se da **Composição de Encargos Sociais** emitida pela Secretaria de Infraestrutura do Estado do Ceará (SEINFRA) na ocasião da publicação da Tabela de Preços Básicos utilizada para ser fonte de preços deste orçamento. O detalhamento dos Encargos Sociais segue no conjunto de planilhas apresentadas ao final deste capítulo.

7.8 Composições de Preços Unitários

As composições de custo unitário de serviços estão apresentadas com a discriminação separada de material e mão de obra, mostrando no final a somatória.

A Súmula nº 258/2010, do TCU, passou a exigir que as composições de custos unitários devem compor o orçamento-base e as propostas das licitantes. Neste relatório constam as seguintes composições:

- Composições de Preços Unitárias (CPU) de **Serviços constantes nas Tabelas Oficiais** adotadas na Elaboração deste orçamento;

8.0 CONDIÇÕES GERAIS PARA EXECUÇÃO DA OBRA

Execução dos Serviços

O contratado deverá dar início aos serviços e obras dentro do prazo pré-estabelecido no contrato conforme a data da Ordem de Serviço expedida pela Prefeitura Municipal.

Os serviços contratados serão executados rigorosamente de acordo com estas especificações, os desenhos e demais elementos neles referidos.

Serão impugnados pela fiscalização todos os trabalhos que não satisfaçam às condições contratuais.

Ficará a CONTRATADA obrigada a demolir e a refazer os trabalhos impugnados logo após a oficialização pela fiscalização, ficando por seu contra exclusivo as despesas decorrentes dessas providências.

A CONTRATADA será responsável pelos danos causados à Prefeitura e a terceiros, decorrentes de sua negligência, imperícia e omissão.

Será mantido pela CONTRATADA, perfeito e ininterrupto serviço de vigilância nos recintos de trabalho, cabendo-lhe toda a responsabilidade por quaisquer danos decorrentes de negligência durante a execução das obras, até a entrega definitiva.

A utilização de equipamentos, aparelhos e ferramentas deverá ser apropriada a cada serviço, a critério da Fiscalização e Supervisão.

A CONTRATADA tomará todas as precauções e cuidados no sentido de garantir inteiramente a estabilidade de prédios vizinhos, canalizações e redes que possam ser atingidas, pavimentação das áreas adjacentes e outras propriedades de terceiros, e ainda a segurança de operários e transeuntes durante a execução de todas as etapas da obra.

Normas

São parte integrante deste caderno de encargos, independentemente de transcrição, todas as normas (NBR's) da Associação Brasileira de Normas Técnicas (ABNT), bem como as Normas do DNIT e SOP/CE, que tenham relação com os serviços/objeto do contrato.

Materiais

Todo material a ser empregado na obra será de primeira qualidade e suas especificações deverão ser respeitadas. Quaisquer modificações deverão ser autorizadas pela fiscalização.

Caso julgue necessário, a Fiscalização e Supervisão poderão solicitar a apresentação de certificados de ensaios relativos a materiais a serem utilizados e o fornecimento de amostras dos mesmos.

Os materiais adquiridos deverão ser estocados de forma a assegurar a conservação de suas características e qualidades para emprego nas obras, bem como a facilitar sua inspeção. Quando se fizer necessário, os materiais serão estocados sobre plataformas de superfícies limpas e adequadas para tal fim, ou ainda em depósitos resguardados das intempéries.

De um modo geral, serão válidas todas as instruções, especificações e normas oficiais no que se refere à recepção, transporte, manipulação, emprego e estocagem dos materiais a serem utilizados nas diferentes obras.

Todos os materiais, salvo disposto em contrário nas Especificações Técnicas, serão fornecidos pela CONTRATADA.

Mão de Obra

A CONTRATADA manterá na obra engenheiros, mestres, operários e funcionários administrativos em número e especialização compatíveis com a natureza dos serviços, bem como materiais em quantidade suficiente para a execução dos trabalhos.

Todo pessoal da CONTRATADA deverá possuir habilitação e experiência para executar, adequadamente, os serviços que lhes forem atribuídos.

Qualquer empregado da CONTRATADA ou de qualquer subcontratada que, na opinião da Fiscalização, não executar o seu trabalho de maneira correta e adequada, ou seja, desrespeitoso, temperamental, desordenado ou indesejável por outros motivos, deverá, mediante solicitação por escrito da Fiscalização, ser afastado imediatamente pela CONTRATADA.

Assistência Técnica e Administrativa

Para perfeita execução e completo acabamento das obras e serviços, o Contratado se obriga, sob as responsabilidades legais vigentes, a prestar toda assistência técnica e administrativa necessária ao andamento conveniente dos trabalhos.

Despesas Indiretas e Encargos Sociais

Ficará a cargo da contratada, para execução dos serviços toda a despesa referente à mão-de-obra, material, transporte, leis sociais, licenças, enfim multas e taxas de quaisquer naturezas que incidam sobre a obra. A obra deverá ser registrada obrigatoriamente no CREA-CE em até cinco (05) dias úteis a partir da expedição da ordem de serviço pela Prefeitura Municipal devendo serem apresentadas à Prefeitura cópias da ART, devidamente protocolada no CREA-CE e Comprovante de Pagamento da mesma.

Condições de Trabalho e Segurança da Obra

Caberá ao construtor o cumprimento das disposições no tocante ao emprego de equipamentos de "segurança" dos operários e sistemas de proteção das máquinas instaladas no canteiro de obras. Deverão ser utilizados capacetes, cintos de segurança, luvas, máscaras, etc., quando necessários, como elementos de proteção dos operários. As máquinas deverão conter dispositivos de proteção, tais como: chaves apropriadas, disjuntores, fusíveis, etc.

Deverá ainda, ser atentado para tudo o que reza as normas de regulamentação "NR-18" da Legislação, em vigor, condições e Meio Ambiente do Trabalho na Indústria da Construção Civil.

Em caso de acidentes no canteiro de trabalho, a CONTRATADA deverá:

- a) prestar todo e qualquer socorro imediato às vítimas;
- b) paralisar imediatamente as obras nas suas circunvizinhanças, a fim de evitar a possibilidade de mudanças das circunstâncias relacionadas com o acidente; e

c) solicitar imediatamente o comparecimento da FISCALIZAÇÃO no lugar da ocorrência, relatando o fato.

A CONTRATADA é a única responsável pela segurança, guarda e conservação de todos os materiais, equipamentos, ferramentas e utensílios e, ainda, pela proteção destes e das instalações da obra.

A CONTRATADA deverá manter livre os acessos aos equipamentos contra incêndios e os registros de água situados no canteiro, a fim de poder combater eficientemente o fogo na eventualidade de incêndio, ficando expressamente proibida a queima de qualquer espécie de madeira ou de outro material inflamável no local da obra.

No canteiro de trabalho, a CONTRATADA deverá manter diariamente, durante as 24 horas, um sistema eficiente de vigilância efetuado por número apropriado de homens idôneos, devidamente habilitados e uniformizados, munidos de apitos, e eventualmente de armas, com respectivo "porte" concedido pelas autoridades policiais.

9.0 ESPECIFICAÇÕES TÉCNICAS DA OBRA

As especificações técnicas tentarão descrever de forma precisa, completa e ordenada, todos os materiais, equipamentos e os procedimentos de execução a serem adotados na construção, com vistas a complementar a parte gráfica do projeto e estabelecerão as características necessárias e suficientes ao desempenho técnico requerido pelo projeto.

1. ADMINISTRAÇÃO LOCAL

A Administração Local representa todos os custos locais que não são diretamente relacionados com os itens da planilha. Os editais de licitação devem estabelecer critério objetivo de medição para a administração local, estipulando pagamentos proporcionais à execução financeira da obra, abstendo-se de utilizar critério de pagamento para esse item como um valor mensal fixo, evitando-se, assim, pagamentos indevidos de administração local em virtude de atrasos ou de prorrogações injustificadas do prazo de execução contratual.

2. SERVIÇOS PRELIMINARES

2.1. CONSTRUÇÃO DO CANTEIRO DE OBRAS

2.1.1. C0369 - BARRACÃO ABERTO (M2)

Deverá ser construído conforme projeto, podendo ter suas dimensões alteradas em função das características de cada obra. Destina-se basicamente a serviços de carpintaria e dobragem de armaduras.

2.1.2. C2851 - INSTALAÇÕES PROVISÓRIAS DE ÁGUA (UN)

A ligação provisória de água obedecerá às Normas prescritas e exigências do órgão local.

2.1.3. C2849 - INSTALAÇÕES PROVISÓRIAS DE ESGOTO (UN)

A ligação provisória dos esgotos sanitários provenientes do canteiro de obras será efetuada de acordo com as exigências do órgão competente. Serão executadas, pela construtora, as instalações sanitárias necessárias ao atendimento do pessoal da obra. Estas instalações deverão ser completamente removidas após o término da obra, retirando-se todas as tubulações enterradas.

2.1.4. C1937 - PLACAS PADRÃO DE OBRA (M2)

As placas relativas às obras devem ser fornecidas pela contratada de acordo com modelos definidos pela Contratante ou programa de financiamento, devendo ser colocadas e mantidas durante a execução da obra em locais indicados pela fiscalização. As placas de obra devem ser confeccionadas em chapas de aço galvanizado. Concluída a obra, a fiscalização deve decidir o destino das placas, podendo exigir a permanência delas fixadas ou o seu recolhimento, pela contratada.

2.2. LOCAÇÃO DA OBRA

2.2.1. C1630 - LOCAÇÃO DA OBRA - EXECUÇÃO DE GABARITO (M2)

A locação será de responsabilidade do construtor. Deverá ser global, sobre quadros de madeira que envolvam todo o perímetro da obra. Os quadros, em tábuas ou sarrafos, devem ser nivelados e fixados de tal modo que resistam às tensões dos fios de marcação, sem oscilação e sem possibilidade de fuga da posição correta. Havendo discrepâncias entre as condições locais e os elementos do projeto, a ocorrência deverá ser objeto de comunicação por escrito à fiscalização, a quem competirá deliberar a

respeito. Após proceder a locação planialtimétrica da obra, marcação dos diferentes alinhamentos e pontos de nível, o construtor fará a competente comunicação à fiscalização, a qual procederá as verificações e aferições que julgar oportunas. A ocorrência de erro na locação da obra implicará para o construtor na obrigação de proceder, com ônus exclusivo para si, as demolições, modificações e/ou reposições que se tornarem necessárias, a juízo da fiscalização sem que isso implique em alteração no prazo da obra. Após atendidas pelo construtor as exigências formuladas, a fiscalização dará por aprovada a locação. O construtor manterá em perfeitas condições toda e qualquer referência de nível e de alinhamento, o que permitirá reconstituir ou aferir a locação a qualquer tempo.

2.3. DEMOLIÇÕES E RETIRADAS

2.3.1. C1043 - DEMOLIÇÃO DE ALVENARIA DE TIJOLOS S/ REAPROVEITAMENTO (M3)

A alvenaria será demolida utilizando-se ferramentas adequadas e obedecendo aos critérios de segurança recomendados. O material deverá ser transportado para local conveniente e posteriormente retirado da obra como entulho pela empreiteira.

2.3.2. C1046 - DEMOLIÇÃO DE COBERTURA C/TELHAS ONDULADAS DE FIBROCIMENTO (M2)

As telhas deverão ser retiradas cuidadosamente, transportadas e armazenadas em local apropriado. Os materiais que não tiverem condições de reaproveitamento serão considerados entulhos, transportados para local conveniente e posteriormente retirados da obra. A execução desse serviço deverá ser orientada por profissional habilitado, utilizando equipamentos adequados e obedecendo aos critérios de segurança recomendados.

2.3.3. C2206 - RETIRADA DE ESQUADRIAS METÁLICAS (M2)

As esquadrias metálicas serão retiradas utilizando-se ferramentas adequadas e obedecendo aos critérios de segurança recomendados. O material deverá ser transportado para local conveniente e posteriormente retirado da obra como entulho pela empreiteira.

3. MOVIMENTO DE TERRA

3.1. CARGA, TRANSPORTE E DESCARGA DE MATERIAL

3.1.1. C0702 - CARGA MANUAL DE ENTULHO EM CAMINHÃO BASCULANTE (M3)

O serviço será pago por m³ (metro cúbico) de entulho removido. O custo unitário remunera o transporte de entulho dentro dos limites da obra, o carregamento mecanizado do caminhão, inclusive o tempo do referido veículo à disposição, assim como o transporte até o primeiro quilômetro e a descarga no destino.

3.1.2. C2533 - TRANSPORTE DE MATERIAL, EXCETO ROCHA EM CAMINHÃO ATÉ 5 KM (M3)

Todo o entulho será transportado para um local determinado pela contratante.

3.2. ESCAVAÇÕES EM VALAS, VALETAS, CANAIS E FUNDAÇÕES

3.2.1. C2781 - ESCAVAÇÃO MANUAL SOLO DE 1A CAT. PROF. DE 1.51 a 3.00M (M3)

A execução dos serviços cobertos por esta especificação deverá atender às exigências da ABNT – Associação Brasileira de Normas Técnicas. A execução de todos os serviços deve ser regida, protegida e sinalizada contra riscos de acidentes, segundo as prescrições contidas nas Normas Reguladoras de Segurança e Medicina do Trabalho. Os trechos a serem escavados deverão ser limitados, sinalizados e protegidos, garantindo as condições de circulação e segurança para todos os funcionários, pedestres e para o trânsito de um modo geral. As valas escavadas serão protegidas contra infiltração de águas pluviais, com objetivo de evitar retrabalho para remover sedimentos de erosões e desbarrancamentos inerentes às ações das chuvas.

3.2.2. C2784 - ESCAVAÇÃO MANUAL SOLO DE 1A. CAT. PROF. ATÉ 1.50m (M3)

Conforme especificado no item 3.2.1.

3.3. ATERRO, REATERRO E COMPACTAÇÃO

3.3.1. C0095 - APILOAMENTO DE PISO OU FUNDO DE VALAS C/MAÇO DE 30 A 60 KG (M2)

Os fundos das valas deverão ser compactados manualmente e nivelados de forma a se adaptarem às cotas previstas em projeto. O apiloamento deverá ser feito até atingir um "grau de compactação" de no mínimo 95%, com referência ao ensaio de compactação normal de solos – conforme a NBR 7182:1986 (MB-33/1984).

3.3.2. C2920 - REATERRO C/COMPACTAÇÃO MECÂNICA, E CONTROLE, MATERIAL DA VALA (M3)

Os trabalhos de reaterro serão executados com material da escavação, se necessário poderá ser utilizado areia grossa ou fina em camadas sucessivas de altura máxima de 20,0cm, molhadas e apiloadas com malho, devendo serem evitadas fendas, trincas e desníveis, por recalque, nas camadas aterradas. Os materiais para reaterro deverão apresentar CBR \geq 20%, serem oriundos de alterações de rochas e isentos de matéria orgânica, ou substâncias prejudiciais.

3.3.3. C0328 - ATERRO C/COMPACTAÇÃO MECÂNICA E CONTROLE, MAT. DE AQUISIÇÃO (M3)

Os trabalhos de aterro serão executados com material adquirido em camadas sucessivas de altura máxima de 20,0cm, molhadas e apiloadas, devendo serem evitadas posteriores fendas, trincas e desníveis, por recalque, nas camadas aterradas. Os materiais para aterro deverão apresentar CBR \geq 20% e serem oriundos de alterações de rochas e isentos de matéria orgânica, ou substâncias prejudiciais.

4. INFRAESTRUTURA

4.1. EMBASAMENTOS E BALDRAMES

4.1.1. C0054 - ALVENARIA DE EMBASAMENTO DE PEDRA ARGAMASSADA (M3)

Trata-se de fundação em superfície, contínua, rígida, que acompanha as linhas das paredes recebendo a carga. As fundações das alvenarias serão executadas em pedras graníticas limpas e de tamanhos irregulares, assentes com argamassa de cimento e areia média no Traço 1:4. Serão utilizadas pedras graníticas íntegras, de textura uniforme, limpas e isentas de crostas, de tamanhos irregulares e dimensões mínimas de (30.0x20.0x10.0)cm. As pedras terão leitos executados toscamente a martelo, sendo as pedras calçadas com lascas do mesmo material, de dimensões adequadas. Para a primeira fiada serão selecionadas as pedras maiores.

4.1.2. C0056 - ALVENARIA DE EMBASAMENTO DE TIJOLO FURADO, C/ ARGAMASSA MISTA C/ CAL HIDRATADA (1:2:8) (M3)

Os blocos de Tijolo furado serão assentados com argamassa de cimento e areia, cuidando-se para ter juntas verticais e horizontais de espessura constante. Deve-se evitar o uso de pedaços de blocos, e observar sempre a amarração, cinta de concreto armado com a finalidade de maior distribuição das cargas evitando também deslocamentos indesejáveis, pelo travamento que confere à fundação.

4.1.3. C0089 - ANEL DE IMPERMEABILIZAÇÃO C/ARMAÇÃO EM FERRO (M3)

Sobre o embasamento de tijolos cerâmicos serão executadas cintas inferiores (anel de Impermeabilização) em concreto armado, fck = 13.5Mpa, com dimensões mínimas de 15.0cm de largura e 10.0cm de altura, com quatro ferros de 3/8" e estribos de 4.0mm a cada 15.0cm.

4.1.4. C2843 - IMPERMEABILIZAÇÃO C/ EMULSÃO ASFÁLTICA CONSUMO 2kg/m² (M2)

As alvenarias do pavimento térreo, em contato com a fundação, devem ter sua base impermeabilizada mediante aplicação de pintura com emulsão asfáltica em 02 demãos. Após sua secagem do revestimento em argamassa, aplica-se então duas demãos da emulsão asfáltica, iniciando-se após aproximadamente 24 horas, a execução da alvenaria propriamente dita.

4.2. FORMAS

4.2.1. C1400 - FORMA DE TÁBUAS DE 1" DE 3A. P/FUNDAÇÕES UTIL. 5 X (M2)

As formas deverão adaptar-se às formas e dimensões das peças da estrutura projetada. As formas e os escoramentos deverão ser dimensionados e construídos obedecendo às prescrições das normas brasileiras relativas a estruturas de madeira e a estruturas metálicas. As formas deverão ser dimensionadas de modo que não possam sofrer deformações prejudiciais, quer sob a ação dos fatores ambientais, quer sob a carga, especialmente o concreto fresco, considerado nesta o efeito do adensamento sobre o empuxo do concreto. A retirada das fôrmas e do escoramento só poderá ser feita quando o concreto se achar suficientemente endurecido para resistir às ações que sobre ele atuarem e não conduzir a deformações inaceitáveis.

4.3. ARMADURAS

4.3.1. C0217 - ARMADURA CA-60 FINA D=3,40 A 6,40mm (KG)

As armaduras deverão ser executadas com barras e fios de aço que satisfaçam as especificações da ABNT. Poderão ser usados aços de outra qualidade desde que suas propriedades sejam suficientemente estudadas por laboratório nacional idôneo. A execução das armaduras deverá obedecer rigorosamente ao projeto estrutural no que se refere à posição, bitola, dobramento e recobrimento. Qualquer mudança de tipo ou bitola nas barras de aço, sendo modificação de projeto, dependerá de aprovação do autor do Projeto Estrutural e da Fiscalização. As emendas de barras da armadura deverão ser feitas de acordo com o previsto no projeto, as não previstas só poderão ser localizadas e executadas conforme o item 6.3.5 da NBR-6118 e dependerá da aprovação do autor do projeto e da Fiscalização. Na colocação das armaduras nas formas, deverão aquelas estar limpas, isentas de qualquer impurezas (graxa, lama, etc.) capaz de comprometer a boa qualidade dos serviços.

4.3.2. C0216 - ARMADURA CA-50A MÉDIA D= 6,3 A 10,0mm (KG)

Conforme especificado no item 4.3.1.

4.3.3. C0215 - ARMADURA CA-50A GROSSA D= 12,5 A 25,0mm (KG)

Conforme especificado no item 4.3.1.

68
B

4.4. CONCRETO

4.4.1. C1609 - LASTRO DE CONCRETO INCLUINDO PREPARO E LANÇAMENTO (M3)

Após a compactação do solo deve ser lançado o concreto magro no fundo. O preparo do concreto deverá ser com a utilização de betoneira. O lançamento do concreto, bem como o preparo deste deverá seguir os critérios normativos e técnicos para sua perfeita funcionalidade. Deverá conter espessura mínima de 5 cm.

4.4.2. C0844 - CONCRETO P/VIBR., FCK 30 MPa COM AGREGADO ADQUIRIDO (M3)

O concreto deverá ser dosado experimentalmente de acordo com o estabelecido no item 8.3.1 da NBR6118. A dosagem experimental poderá ser feita por qualquer método baseado na correlação entre as características de resistência e durabilidade do concreto e a relação água-cimento, levando-se em conta a trabalhabilidade desejada. Tanto a resistência, como o cobrimento a ser utilizado para o projeto da estrutura de concreto deverá estar em conformidade com a NBR 6118/2004 e o projeto estrutural. O concreto deverá atender a norma NBR-6118 da ABNT, características de resistência e durabilidade do concreto e a relação água-cimento, levando-se em conta a trabalhabilidade desejada. O FCK deverá ser de 30mpa.

4.4.3. C1604 - LANÇAMENTO E APLICAÇÃO DE CONCRETO S/ ELEVAÇÃO (M3)

O concreto deverá ser lançado logo após o amassamento, não sendo permitido entre o fim deste e o lançamento intervalo superior a uma hora, se for utilizada agitação mecânica, esse prazo será contado a partir do fim da agitação com o uso de retardadores de pega e o prazo poderá ser aumentado de acordo com as características do aditivo. Neste caso a fiscalização deverá ser informada e tão e somente com o aceite e concordância dos fiscais poderá ser utilizado tal concreto. Em nenhuma hipótese se fará o lançamento após o início da pega. E não será admitido o uso de concreto "remisturado". O concreto ainda não poderá ser lançado sob chuva, salvo tomando-se cuidados especiais adequados e obtendo-se aprovação da fiscalização. Não será admitido que a água da chuva venha aumentar o fator de água/cimento da mistura, nem danificar o acabamento superficial. Antes do lançamento do concreto a água eventualmente existente nas escavações deverá ser retirada, as formas deverão estar limpas, sem concreto velho ou sobras de material proveniente da montagem das formas e das armaduras. Deverão ser tomadas precauções, para manter a homogeneidade do concreto. A altura de queda livre não poderá ultrapassar 2 m.

5. SUPERESTRUTURA

5.1. FORMAS

5.1.1. C1399 - FORMA PLANA CHAPA COMPENSADA PLASTIFICADA, ESP.= 12mm - UTIL. 5X (M2)

As fôrmas deverão adaptar-se às formas e dimensões das peças da estrutura projetada. As formas e os escoramentos deverão ser dimensionados e construídos obedecendo às prescrições das normas brasileiras relativas a estruturas de madeira e a estruturas metálicas. As formas deverão ser dimensionadas de modo que não possam sofrer deformações prejudiciais, quer sob a ação dos fatores ambientais, quer sob a carga, especialmente o concreto fresco, considerado nesta o efeito do adensamento

A

sobre o empuxo do concreto. Nas peças de grande vão dever-se-á dar às formas a contra flecha eventualmente necessária para compensar a deformação provocada pelo peso do material nelas introduzido, se já não tiver sido prevista no projeto. O escoramento deverá ser projetado de modo a não sofrer sob a ação de seu peso, do peso da estrutura e das cargas acidentais que possam atuar durante a execução da obra, deformações prejudiciais à forma da estrutura ou que possam causar esforços no concreto na fase do endurecimento. Não se admitem pontaletes de madeira com diâmetro ou menor lado da seção retangular inferior a 5,0 cm para madeiras duras e 7,0 cm para madeiras moles. Os pontaletes com mais de 3,0 m de comprimento deverão ser contraventados, salvo se for demonstrada desnecessidade desta medida para evitar flambagem. Deverão ser tomadas as precauções necessárias para evitar recalques prejudiciais provocados no solo ou na parte da estrutura que suporta o escoamento, pelas cargas por este transmitidas. As formas devem ser suficientemente estanques de modo a impedirem a perda do líquido do concreto, todas as superfícies das formas que entrarem em contato com o concreto deverão ser abundantemente molhadas ou tratadas com um composto apropriado, de maneira a impedir a absorção da água contida no concreto, manchar ou ser prejudicial ao concreto. Deverão ser deixadas aberturas provisórias (janelas) próximas ao fundo, e a intervalos suficientes nas faces das formas de pilares, e paredes e em outros locais, se necessário, para permitir a limpeza e a inspeção antes da concretagem, assim como para reduzir a altura de queda livre de lançamento de concreto. A retirada das formas e do escoramento só poderá ser feita quando o concreto se achar suficientemente endurecido para resistir às ações que sobre ele atuarem e não conduzir a deformações inaceitáveis, tendo em vista valor baixo do módulo de deformação (E_c) e a maior probabilidade de grande deformação lenta quando o concreto é solicitado com pouca idade. Se não for demonstrado o atendimento das condições acima e não se tendo usado cimento de alta resistência inicial ou processo que acelere o endurecimento, a retirada das formas e do escoramento não deverá dar-se antes dos seguintes prazos: Faces laterais: 3 dias Faces inferiores, deixando-se pontaletes bem encunhados e convenientemente espaçados: 14 dias. Faces inferiores sem pontaletes: 21 dias A retirada do escoramento e das formas deverá ser efetuada sem choques e obedecer a um programa elaborado de acordo com o tipo de estrutura.

5.2. CONCRETO

5.2.1. C0844 - CONCRETO P/VIBR, FCK 30 MPa COM AGREGADO ADQUIRIDO (M3)

O concreto deverá ser lançado logo após o amassamento, não sendo permitido entre o fim deste e o do lançamento intervalo superior a uma hora. Se for utilizada agitação mecânica, esse prazo será contado a partir do fim da agitação. Com o uso de retardadores de pega o prazo poderá ser aumentado de acordo com as características do aditivo.

Em nenhuma hipótese se fará o lançamento após o início da pega. Não será admitido o uso de concreto remisturado.

Para os lançamentos que tenham de ser feitos a seco, em recinto sujeitos à penetração de água, deverão ser tomadas as precauções necessárias para que não haja água no local em que se lança o concreto nem possa o concreto fresco vir a ser por ela lavado. O concreto deverá ser lançado o mais próximo possível de sua posição final, evitando-se incrustação de argamassa nas paredes das formas e nas armaduras. Deverão ser tomadas precauções para manter a homogeneidade do concreto. A altura de queda livre não poderá ultrapassar 2,0 m. Para peças estreitas e altas o concreto deverá ser lançado por janelas abertas na parte lateral, ou por meio de funis ou trombas. Cuidados especiais deverão ser tomados quando o lançamento se der em meio ambiente com temperatura inferior a 10°C ou superior a 40°C. O concreto não deverá ser lançado sob chuva, salvo tomando-se cuidados especiais adequados e obtendo-se aprovação da Fiscalização. Não será admitido que a água da chuva venha aumentar o fator água/cimento da mistura, nem danificar o acabamento superficial. Antes do lançamento do concreto a água eventualmente existente nas escavações deverá ser removida. As formas deverão estar limpas, sem concreto velho ou sobras de material proveniente da montagem das formas e das armaduras.

5.2.2. C1603 - LANÇAMENTO E APLICAÇÃO DE CONCRETO C/ ELEVAÇÃO

Conforme indicado no item 5.2.1

5.3. ELEMENTOS DE CONCRETO PRÉ-FABRICADO

5.3.1. C4455 - LAJE PRÉ-FABRICADA TRELIÇADA P/ FÔRRO - VÃO DE ATÉ 2,80m (M2)

As lajes treliçadas (LT), serão utilizadas para piso ou forro, apoiados em vigas. São compostas de painéis de concreto armado de e armação treliçada com altura e largura variáveis conforme projeto executivo estrutural.

O enchimento deverá ser feito com blocos cerâmicos e a Capa em concreto fck 25Mpa com espessura, armadura negativa e de distribuição e variação volumétrica conforme projeto executivo estrutural.

- Execução: Executar nivelamento dos apoios dentro das tolerâncias para montagem especificadas no projeto executivo estrutural. Os furos para passagem de tubulações devem ser assegurados com o emprego de buchas, caixas ou pedaços de tubos, de acordo com os projetos executivos de instalações e de estrutura. Nenhuma peça pode ser embutida na estrutura de concreto senão aquelas previstas em projeto, salvo excepcionalmente, quando autorizado pela fiscalização.

A laje só poderá ser concretada mediante prévia autorização e verificação por parte da fiscalização da perfeita disposição, dimensões, ligações, cimbramento e escoramento das formas e das pré-lajes bem como das armaduras correspondentes. Também é necessária a constatação da correta colocação das tubulações elétricas, hidráulicas e outras que ficarão embutidas na laje. Os escoramentos devem ser contraventados para impedir deslocamentos laterais do conjunto e, quando for o caso, a flambagem local dos pontalotes.

O cimbramento e o escoramento devem ser retirados de acordo com as Normas da ABNT, em particular, a NBR-14931. A retirada deve ser feita de forma progressiva, conforme especificado no projeto executivo, obedecendo as recomendações do fabricante. As lajes serão montadas manualmente, devendo o processo ser executado com cuidado para evitar trincas ou quebra do elemento inerte. A armadura deve obedecer, no que couber, ao projeto executivo estrutural.

Deve ser colocada a armadura negativa nos apoios e a armadura de distribuição de acordo com o projeto executivo.

Os blocos de cerâmica devem ser molhados abundantemente antes da concretagem até a saturação para que não absorvam a água de amassamento do concreto.

O concreto deve cobrir completamente todas as tubulações embutidas na laje e deve ter sua espessura definida e especificada pelo projeto executivo estrutural, obedecendo quanto aos cobrimentos e à execução o disposto nas normas NBR-9062 e NBR-14859.

Para a cura observar o disposto na NBR-14931 e molhar continuamente a superfície do concreto logo após o endurecimento, durante pelo menos 7 dias.

No recebimento das lajes treliçadas na obra verificar se não existem trincas ou defeitos que possam comprometer a resistência ou aparência da laje.

A Fiscalização deve comprovar a obediência às especificações do projeto executivo estrutural quanto: à altura das lajes, do material de enchimento e da treliça e à resistência dos concretos das lajes e do moldado no local.

5.3.2. C4456 - LAJE PRÉ-FABRICADA TRELIÇADA P/ FÔRRO - VÃO DE 2,81 A 3,80 m (M2)

Conforme indicado no item 5.3.1.

5.3.3. C4457 - LAJE PRÉ-FABRICADA TRELIÇADA P/ FÔRRO - VÃO DE 3,81 A 4,80 m (M2)

Conforme indicado no item 5.3.1.

6. PAREDES E PAINÉIS

6.1. ALVENARIA DE ELEVAÇÃO

6.1.1. C0073 - ALVENARIA DE TIJOLO CERÂMICO FURADO (9x19x19)cm C/ARGAMASSA MISTA DE CAL HIDRATADA ESP=10cm (1:2:8) (M2)

A alvenaria será executada com tijolo cerâmico, de primeira qualidade, com dimensões (9 x 19 x 19) cm com argamassa mista de cal hidratada, traço 1:2:8, com espessura de 10,0 cm. As alvenarias de vedação obedecerão às dimensões, aos alinhamentos determinados no Projeto.

Os tijolos cerâmicos deverão ser compactados, bem curados, homogêneos e uniformes quanto às dimensões, textura e cor, sem defeitos de moldagem tais como fendas, ondulações e cavidades.

Serão usados tijolos de 8 furos com limite de compressão maior ou igual a 35 kgf/cm², satisfazendo a EB-19 e EB-20, assentados com argamassa de cimento e areia.

Os tijolos deverão ser molhados por ocasião de seu emprego. O armazenamento e o transporte dos tijolos serão executados de modo a evitar lascas, quebras e outros danos.

6.1.2. C0077 - ALVENARIA DE TIJOLO COMUM C/ARGAMASSA MISTA DE CAL HIDRATADA 1:2:8 ESP=20 cm (M2)

A alvenaria será executada com tijolo cerâmico, de primeira qualidade, com dimensões (9 x 19 x 19) cm com argamassa mista de cal hidratada, traço 1:2:8, com espessura de 20,0 cm. As alvenarias de vedação obedecerão às dimensões, aos alinhamentos determinados no Projeto.

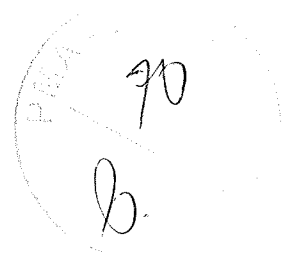

Os tijolos cerâmicos deverão ser compactados, bem curados, homogêneos e uniformes quanto às dimensões, textura e cor, sem defeitos de moldagem tais como fendas, ondulações e cavidades.

Serão usados tijolos de 8 furos com limite de compressão maior ou igual a 35 kgf/cm², satisfazendo a EB-19 e EB-20, assentados com argamassa de cimento e areia.

Os tijolos deverão ser molhados por ocasião de seu emprego. O armazenamento e o transporte dos tijolos serão executados de modo a evitar lascas, quebras e outros danos.

6.1.3. C4507 - PAREDE DE BLOCO DE GESSO STAND, INCLUSIVE EMASSAMENTO - FORNECIMENTO E EXECUÇÃO (M2)

Serão executadas paredes em bloco stand inclusive o emassamento e execução. Esses blocos standard apresentam as características especificadas pelas normas: ABNT: TB02: 002-40-009, TB02: 002-40-010 e TB02: 002-40-014. Devem ser utilizados em substituição aos materiais convencionais, como blocos de cimento ou blocos cerâmicos, na construção de paredes internas como: divisórias de quartos, salas, escritórios e espaços semelhantes.

6.2. RASGO EM ALVENARIA P/TUBULAÇÕES

6.2.1. C2095 - RASGO EM ALVENARIA P/TUBULAÇÕES D=15 A 25mm (1/2" A 1") (M)

Abertura de rasgo em alvenaria para passagem de eletrodutos. Deverá obedecer ao projeto elétrico, mantidos nível prumo e alinhamento.

6.3. VERGAS

6.3.1. C2666 - VERGA RETA DE CONCRETO ARMADO (M3)

Embaixo das aberturas de todas as janelas, será construída uma viga de concreto armado (contra-verga), que impedirá o surgimento de trincas a 45°. Na elaboração do projeto arquitetônico, deverão ser evitadas as situações em que a face superior da janela fique distante da viga estrutural, tornando necessária a execução de uma verga. Nos casos em que isto ocorrer, será executada verga.

As vergas e contra-vergas serão pré-fabricadas e assentadas durante a execução da alvenaria. As peças terão 10cm de altura e sua largura irá variar de acordo com a largura do tijolo utilizado (10, 15 ou 20 cm). O comprimento será o tamanho da janela, acrescido de 40 cm (20 cm para cada lado). Para compor a diferença entre a altura da verga e a do bloco, será executado um complemento com tijolos maciços, acima da verga e abaixo da contra-verga, evitando a perda de material com o corte de blocos.

As vergas sobre portas seguirão o mesmo procedimento descrito para as janelas, devendo-se alertar para a necessidade de execução do complemento com tijolos maciços. Seu comprimento será o tamanho do vão da porta acrescido de 40 cm (20 cm para cada lado).

As vergas e Contra-vergas serão executadas em concreto, no traço 1:2,5:3 em volume (cimento, areia e brita), com armadura e tamanho compatível com o vão. Quando os vãos estiverem relativamente próximos, recomenda-se a execução de uma única verga sobre todos eles.

6.3.2. C0773 - CHAPIM PRÉ-MOLDADO DE CONCRETO (M2)

Limpar a superfície onde será assentada a peça, deixando-a livre de irregularidades, poeira ou outros materiais que dificultam a aderência da argamassa. Molhar toda a superfície utilizando broxa. Molhar a peça de concreto pré-moldado; Aplicar argamassa no substrato e na peça de concreto pré-moldado com colher de pedreiro. Assentar, primeiramente, as peças das extremidades e conferir nível e prumo. Esticar a linha guia para assentamento das demais peças. Repetir o procedimento de assentamento das peças até completar o chapim. Conferir alinhamento e nível. Fazer o acabamento da parte inferior do chapim.

6.4. OUTROS ELEMENTOS

6.4.1. C4756 - PRATELEIRA DE GRANITO CINZA ESP.=2CM (M2)

Deve ser instalada nos locais indicados em projeto. Ao final da instalação, o local deve ser limpo.

7. ESQUADRIAS

7.1. ESQUADRIAS DE MADEIRA

As esquadrias de madeira devem obedecer rigorosamente às dimensões especificadas em projeto.

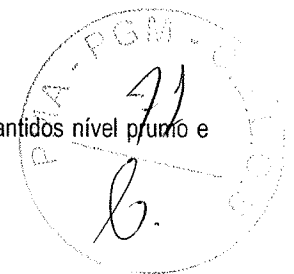

Toda madeira empregada na execução de esquadrias deve estar seca, isenta de nós, empenamentos e rachaduras. O núcleo das portas, independentemente do tipo, deve possuir espessura tal que garanta o perfeito embutimento das fechaduras, não apresentando folga ou sobressalto.

Os batentes devem ser fixados por parafusos de madeira, impermeabilizados, previamente chumbados na alvenaria com argamassa de cimento e areia 1: 3, havendo no mínimo 3 tacos para cada montante do batente.

Depois de colocados os batentes em suas posições, proteger os montantes com tacos de madeira fixados com pregos finos, a fim de evitar danos. As guarnições devem ser fixadas aos batentes ao longo da junta destes com a parede, através de pregos sem cabeça.

Para assentar a folha da porta, os alizares já devem ter sido colocados, bem como a soleira, a porta deve estar selada ou com tinta de fundo. As condições da porta devem ser verificadas de acordo com suas especificações, das dobradiças e dos parafusos. Os locais das dobradiças devem ser marcados na porta e aduela e, em seguida, devem ser feitos os rebaixos de acordo com a dobradiça utilizada. Os locais onde são parafusadas as dobradiças devem ser furados com broca e, em seguida, estas devem ser fixadas na porta.

A porta é pendurada na aduela e as dobradiças devem ser parafusadas. A folga entre a porta e o portal deve ser uniforme em todo o perímetro, de acordo com normas técnicas.

Deve ser verificada a folga, a espessura da porta com a largura do rebaixo e o funcionamento da porta.

As ferragens a serem instaladas nas esquadrias devem obedecer as indicações e especificações do projeto quanto ao tipo, função e acabamento. As ferragens devem ser fornecidas juntamente com os acessórios, incluindo os parafusos de fixação nas esquadrias.

O armazenamento das ferragens deve ser realizado em local coberto e isolado do solo, de modo a evitar quaisquer danos e condições prejudiciais.

A instalação das ferragens deve ser realizada com particular cuidado, de modo que os rebaixos ou encaixes para as dobradiças, fechaduras, chapas-testas e outros componentes tenham a conformação das ferragens, não se admitindo folgas que exijam emendas, taliscas de madeira ou outros meios de ajuste. O ajuste deve ser realizado sem a introdução de esforços nas ferragens.

As ferragens não destinadas à pintura devem ser protegidas com tiras de papel ou fita crepe, de modo a evitar escorrimento ou respingos de tinta.

7.1.1. C1977- PORTA EXTERNA DE CEDRO LISA COMPLETA UMA FOLHA (0.80X2.10)M

Conforme especificado no item 7.1.

7.2. ESQUADRIAS METÁLICAS

As barras e perfis de alumínio serão extrudados e não apresentarão empenamento, defeitos de superfície ou quaisquer outras falhas, devendo ter seções que satisfaçam, por um lado, ao coeficiente de resistência requerido e atendam, por outro lado, ao efeito estético desejado.

As serralherias de alumínio serão confeccionadas com perfis específicos de acordo com o projeto executivo e a padronização definida neste caderno.

Os perfis estruturais e contramarcos deverão apresentar espessuras compatíveis com dimensões dos vãos, respeitando-se as especificações contidas nos projetos. Em nenhuma hipótese poderá ser utilizado perfil de espessura inferior a 1,6 mm.

As esquadrias serão assentadas em contra-marcos de alumínio extrudado, fixados à alvenaria através de chumbadores e argamassa de cimento e areia, traço 1:3 em volume.

Os contra-marcos servirão de guia para os arremates da obra, os quais precederão à montagem das serralherias de alumínio iniciada somente após o término do revestimento da fachada.

7.2.1. C1968 - PORTA DE ALUMÍNIO C/VIDRO CRISTAL TEMPERADO (M2)

Conforme especificado no item 7.2.

7.2.2. C1967 - PORTA DE ALUMÍNIO ANODIZADO COMPACTA (M2)

Conforme especificado no item 7.2.

7.2.3. C4513 - JANELA EM ALUMÍNIO ANODIZADO NATURAL/FOSCO, DE CORRER, SEM BANDEIROLA E/OU PEITORIL, SEM VIDRO - FORNECIMENTO E MONTAGEM (M2)

Conforme especificado no item 7.2.

7.2.4. C2670 - VIDRO COMUM EM CAIXILHOS C/MASSA ESP.= 4mm, COLOCADO (M2)

Os serviços de vidraçaria serão executados rigorosamente de acordo com os detalhes do projeto arquitetônico e com as disposições constantes nas normas NBR 7199 e NBR 7210. As chapas serão manipuladas de modo a não entrar em contato com materiais duros, capazes de acarretar defeitos em suas superfícies e bordos. O armazenamento das chapas na obra será em local adequado, abrigado de umidade. Serão assentes de modo a ficar com as ondulações na horizontal. Serão fornecidos nas dimensões exatas: evitar o corte no local da construção. As bordas da corte serão esmerilhadas. Não se empregará vidro comum com bordas livres (usar vidro temperado).

7.2.5. 94569 - JANELA DE ALUMÍNIO TIPO MAXIM-AR, COM VIDROS, BATENTE E FERRAGENS. EXCLUSIVE ALIZAR, ACABAMENTO E CONTRAMARCO. FORNECIMENTO E INSTALAÇÃO. AF_12/2019 (M2)

Conforme especificado no item 7.2.

8. COBERTURA

8.1. ESTRUTURA DE MADEIRA

Para as estruturas em madeira, observar-se-á o disposto na normas brasileiras NBR 9194, NBR 6230, NBR 7990, NBR 7991, NBR 7992, NBR 7994, NBR 7190, NBR 7203 E TB-12/49.

A estrutura de madeira será constituída, além da estrutura de apoio constituída pelas Tesouras, por linhas, terças, caibros e ripas e beirais ou quaisquer outros elementos necessários para garantir a estabilidade da coberta. O madeiramento deverá ser executado em massaranduba com caimento mínimo de 25%. As tesouras levarão obrigatoriamente estribos e braçadeiras de ferro nas emendas dos pendurais e das pernas com as linhas. As emendas eventualmente necessárias na linha da tesoura levarão talas de chapa de ferro fixadas com parafusos de ferro de no mínimo 1/2" de diâmetro.

As estruturas dos telhados poderão apoiar-se diretamente sobre as lajes ou vigas de concreto armado do forro da edificação, desde que as peças tenham sido calculadas para suportar tal sobrecarga.

Todas as operações objetivando ligações tais como perfuração, cavas e ranhuras, devem ser feitas à máquina para se obter o ajuste perfeito das peças.

As emendas eventualmente necessárias na linha da tesoura levarão sempre talas de chapa de metal, fixadas com parafusos de, no mínimo, meia polegada de diâmetro.

O madeiramento principal da coberta, em dependências onde laje de forro apta a recebê-lo, apoiar-se-á diretamente em montantes de alvenaria de tijolo maciço devidamente rebocados, com seção transversal compatível com a carga a receber.

A critério da fiscalização, os montantes de que trata o item anterior poderão ser executados em madeira de lei, de seção não inferior a 8 x 12cm.

Para a estrutura destinada a receber telhas onduladas de fibrocimento, o madeiramento deverá obedecer ao que se segue.

Seção mínima das cumeeiras e terças: 7,6 x 11,4cm (3" x 4.1/2").

Seção mínima dos frechais: 7,6 x 7,6cm (3" x 3").

Pontaletes: 7,6x11,4cm (3" x 4.1/2"), com a maior dimensão disposta no sentido transversal da terça.

Peças de apoio dos pontaletes: 7,6x11,4cm (3" x 4.1/2"), com 50cm de comprimento.

8.1.1. C0802 - COBERTURA C/TELHA ONDULADA DE FIBROCIMENTO E=6mm (C/MADEIRAMENTO)

Conforme especificado no item 8.1.

8.2. OUTROS ELEMENTOS

8.2.1. C0661 - CALHA DE CHAPA GALVANIZADA 26 DESENVOLVIMENTO 50cm (M)

As calhas serão executadas na cobertura para o encaminhamento das águas da chuva.

Na confecção das calhas será escolhido o "corte" que evite a necessidade de emendas no sentido longitudinal, estas terminantemente proibidas; A emenda no sentido transversal será feita por trespasses e utilização de rebites especiais. Deverá ser executada a vedação com mastiques apropriados, de alta aderência, de modo a não permitir o extravasamento das águas

Edgard Alves Damasceno
Ord. de Desp. Serv. de
Infraestrutura e
Desenvolvimento

entre as chapas; as emendas dos diversos segmentos das calhas serão executadas de modo a garantir o recobrimento mínimo de 50 cm.

8.2.2. C2249 - RUFO DE CHAPA GALVANIZADA 26 DESENVOLVIMENTO 33cm (M)

Todas as concordâncias de telhados com paredes e platibandas serão guarnecidas por rufos, horizontais ou acompanhando a inclinação da cobertura, conforme definido nos projetos. Os rufos serão metálicos. Todos os rufos terão dimensão suficiente para recobrir com folga a interseção das telhas com o elemento vertical. Quando da colocação das telhas haverá sempre o cuidado de deixar sob os rufos ao longo das telhas, um topo de onda da telha e nunca uma cava.

9. REVESTIMENTOS

9.1. ARGAMASSAS PARA PAREDES INTERNAS E EXTERNAS

9.1.1. C0776 - CHAPISCO C/ ARGAMASSA DE CIMENTO E AREIA S/PENEIRAR TRAÇO 1:3 ESP.= 5mm P/ PAREDE (M2)

Toda alvenaria a ser revestida, será chapiscada depois de convenientemente limpa. Após a limpeza, as superfícies a revestir receberão o chapisco: camada irregular e descontínua de argamassa de cimento e areia grossa em consistência fluida.

O acabamento granulado grosso, usado como revestimento rústico.

9.1.2. C1226 - EMBOÇO C/ ARGAMASSA DE CIMENTO E AREIA S/ PENEIRAR, TRAÇO 1:5 (M2)

Após o chapisco as paredes que receberão revestimento cerâmico, ou qualquer tipo de revestimento que não seja a pintura, serão emboçadas com argamassa com emprego de areia média sem peneirar, com traço 1:5. Antes da execução dos emboços serão colocados todos os marcos e peitoris. Os alisares e rodapés serão colocados posteriormente. Os emboços serão fortemente comprimidos contra as superfícies e apresentarão paramento áspero ou entrecortado de sulcos para facilitar a aderência. Esse objetivo poderá ser alcançado com o emprego de uma tábua, com pregos, conduzida em linhas onduladas, no sentido horizontal, arranhando a superfície do emboço.

9.1.3. C3124 - REBOCO C/ ARGAMASSA DE CIMENTO E AREIA S/ PENEIRAR, TRAÇO 1:5 (M2)

Após o chapisco as áreas que receberão Pintura serão rebocadas com argamassa de cimento e areia sem peneirar com traço de 1:5. Antes da execução dos rebocos serão colocados todos os marcos e peitoris. Os alisares e rodapés serão colocados posteriormente. Não se fará aplicação de reboco externo em dias de chuva. Em dias muito quentes, os rebocos executados naquele dia deverão ser molhados ao fim do dia.

9.1.4. C1238 - ENCHIMENTO DE RASGO C/ARGAMASSA DIAM.= 15 A 25mm (1/2" A 1") (M)

Os rasgos provenientes de passagens de eletrodutos com diâmetro entre 15 e 25mm deverão ser posteriormente preenchidos com argamassa após a instalação dos eletrodutos.

9.2. ACABAMENTOS PARA PAREDES INTERNAS E EXTERNAS

9.2.1. C4443 - CERÂMICA ESMALTADA RETIFICADA C/ ARG. PRÉ-FABRICADA ATÉ 30x30cm (900cm²) - PEI-5/PEI-4 - P/ PAREDE (M2)

A execução de revestimentos em cerâmicas/azulejos deverá atender às seguintes Normas e práticas complementares:

NBR 8214 – Assentamento de Azulejos – Procedimento;

NBR 14081 – Argamassa Colante Industrializada para Assentamento de Placas de Cerâmica – Especificação;

Antes do assentamento de cerâmicas, serão verificados os pontos de instalações elétricas, hidrossanitárias e demais, bem como verificados o nivelamento e as prumadas de paredes, a fim de se obter os arremates perfeitos entre paredes e tetos.

Quando cortados por passagens de canos, tubulações e outros acessórios, as cerâmicas não deverão conter rachaduras.

Quando necessários, os cortes de material cerâmico feitos para constituir aberturas de passagens de terminais elétricos e hidrossanitários terão dimensões que não ultrapassarão os limites de recobrimentos exigidos pelos acessórios de colocação dos respectivos materiais.

Quanto ao seccionamento de cerâmicas, este deverá ser feito com equipamentos adequados, de modo a deixá-las com arestas vivas e planificadas, sem irregularidades perceptíveis.

Antes de iniciar o assentamento propriamente dito, os seguintes serviços deverão ser realizados:

Verificar o esquadro e a dimensão da base a ser revestida para definição da largura das juntas entre as peças, buscando reduzir o número de recortes;

Localizar, sobre a superfície a ser revestida, as juntas horizontais e verticais entre as peças cerâmicas;
Marcar os alinhamentos das primeiras fiadas, nos dois sentidos, que servirão de referência para as demais fiadas, ou a partir da fixação de uma régua de alumínio junto à base;

Arranjar as peças de forma que sejam feitos cortes iguais nos lados opostos à superfície a ser revestida.

A metodologia de assentamento de cerâmicas será a seguinte:

Aplicação da argamassa colante: para o assentamento das peças e tendo em vista a plasticidade necessária, serão utilizadas, preferencialmente, argamassas pré-fabricadas obedecendo-se às seguintes orientações:

Preparar a argamassa manualmente ou em um misturador limpo, adicionando-se água até que seja verificada homogeneidade na mistura. A quantidade a ser preparada deverá ser suficiente para um período de trabalho de 2 a 3 horas. Após a mistura, a argamassa deverá ficar em repouso pelo tempo indicado na embalagem, para que ocorram as reações dos aditivos. Durante a aplicação do revestimento, não se deverá adicionar água à argamassa já preparada.

Para peças cerâmicas com área menor ou igual a 900 cm², a aplicação da argamassa pode ser feita somente na parede, estando a peça cerâmica limpa e seca. O posicionamento da peça deve ser tal que garanta contato pleno entre seu tardo e a argamassa. Para peças maiores que 900 cm², a argamassa deverá ser aplicada tanto na parede quanto na própria peça (método da dupla colagem). Os cordões formados entre as duas superfícies deverão formar ângulos de 90°.

A argamassa deverá ser espalhada com o lado liso da desempenadeira, comprimido-a contra a parede num ângulo de 45°. A seguir, utilizar-se-á o lado denteado da desempenadeira para formar cordões que facilitarão o nivelamento e a fixação das peças cerâmicas. A espessura da camada final de argamassa colante deverá ficar entre 4 e 5 mm, podendo chegar a 12 mm em pequenas áreas isoladas.

Colocação das peças cerâmicas: o assentamento das peças de cerâmica deverá obedecer às seguintes orientações:

O tardo das peças cerâmicas deverá estar limpo, isento de gorduras e não deverá ser molhado antes do assentamento. Recomenda-se a colocação das peças cerâmicas de baixo para cima, uma fiada de cada vez.

As peças cerâmicas deverão ser colocadas fora de posição, sobre os cordões da argamassa. Posicionar-se-á a peça e far-se-ão os ajustes com ligeiros movimentos de rotação. Deverão ser dadas leves batidas com um martelo de borracha sobre as peças cerâmicas, para a retirada do excesso de argamassa nas laterais. Utilizar, preferencialmente, espaçadores plásticos para garantir a largura uniforme das juntas de assentamento.

Rejuntamento: o rejuntamento dos revestimentos cerâmicos deve obedecer às seguintes orientações:

O preenchimento das juntas de assentamento será iniciado no mínimo 3 dias após concluído o assentamento das peças. Verificar, antes, se existem peças com assentamentos ociosos, que deverão ser retiradas.

Limpar as juntas, eliminando as sujeiras e umedecê-las previamente.

Utilizar somente argamassas de rejunte industrializadas. A argamassa deverá ser misturada em um recipiente metálico ou plástico limpo, obedecendo-se às recomendações do fabricante.

A argamassa deverá ser espalhada nas juntas com auxílio de uma desempenadeira com base de borracha flexível, em movimentos alternados, de modo a penetrar uniformemente entre as peças cerâmicas. Após a secagem inicial, remover o excesso com pano ou esponja úmidos. Transcorridos mais algum tempo, pode-se frisar as juntas preparadas, obtendo-se acabamentos lisos e regulares.

Limpeza: esta será a operação final e terá a finalidade de eliminar resíduos de argamassas ou outros materiais.

A limpeza de revestimentos cerâmicos com ácido é contra-indicada. Entretanto, quando necessária, dever-se-á usar uma parte de ácido para dez partes de água. Após essa limpeza dos revestimentos, deve-se enxugar a superfície com panos, para remover os excessos de água presentes nas juntas.

9.2.2. C1129 - REJUNTAMENTO C/ ARG. PRÉ-FABRICADA, JUNTA ENTRE 2mm E 6mm EM CERÂMICA, ATÉ 30x30 cm (900 cm²) (PAREDE/PISO) (M2)

O rejuntamento dos revestimentos cerâmicos deve obedecer às seguintes orientações:

O preenchimento das juntas de assentamento poderá ser iniciado no mínimo 3 dias após concluído o assentamento das peças. Verificar, antes, a existência de peças com assentamentos ociosos, que deverão ser removidas.

Limpar as juntas, eliminando as sujeiras e umedecê-las previamente.

Utilizar somente argamassas de rejunte industrializadas.

A argamassa deve misturar em um recipiente metálico ou plástico limpo, obedecendo-se às recomendações do fabricante.

A argamassa deverá ser espalhada nas juntas com auxílio de uma desempenadeira com base de borracha flexível, em movimentos alternados, de modo a penetrar uniformemente entre as peças cerâmicas.

Após a secagem inicial, remover o excesso com pano ou esponja úmidos.

Após o início da pega da argamassa as juntas serão frisadas, obtendo-se acabamentos lisos e regulares.

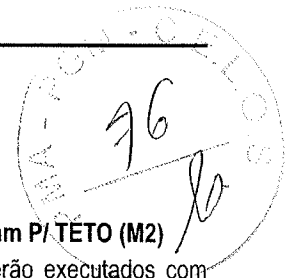

9.3. ARGAMASSAS PARA TETOS

9.3.1. C0778 - CHAPISCO C/ ARGAMASSA DE CIMENTO E AREIA S/ PENEIRAR TRAÇO 1:3 ESP=5 mm P/ TETO (M2)

Toda alvenaria a ser revestida, será chapiscada depois de convenientemente limpa. Os chapiscos serão executados com argamassa de cimento e areia lavada grossa, em consistência fluida. Serão chapiscadas também todas as superfícies lisas de concreto, como teto, montante, vergas e outros elementos da estrutura que ficarão em contato com a alvenaria, inclusive fundo de vigas. Para as superfícies de concreto sugere-se o uso de um chapisco colante industrializado aplicado com desempenadeira dentada ou aditiva ao adesiva do chapisco convencional, que pode ser aplicado também com o uso de rolo apropriado. A limpeza destas superfícies será feita com escova de aço, detergente e água, ou lixadeira elétrica visando a remoção sobretudo da camada de desmoldante e retirando também o pó provocado pelo uso da lixadeira elétrica.

9.3.2. C2112 - REBOCO C/ ARGAMASSA DE CAL EM PASTA E AREIA PENEIRADA TRAÇO 1:3 ESP=5 mm P/ TETO (M2)

O reboco será executado com argamassa pré-fabricada e deverá possuir espessura máxima de 5mm. A execução do reboco será iniciada após 48 horas do lançamento do emboço, com a superfície limpa e molhada com broxa. Antes de ser iniciado o reboco, dever-se-á verificar se os marcos, batentes e peitoris já se encontram perfeitamente colocados. Os rebocos regularizados e desempenados, à régua e desempenadeira, deverão apresentar aspecto uniforme, com paramentos perfeitamente planos, não sendo tolerada qualquer ondulação ou desigualdade na superfície. O acabamento final deverá ser executado com desempenadeira revestida com feltro, camurça ou borracha macia. Quando houver possibilidade de chuvas, a aplicação do reboco externo não será iniciada ou, caso já o tenha sido, será interrompida. Na eventualidade da ocorrência de temperaturas elevadas, os rebocos externos executados em uma jornada de trabalho terão as suas superfícies molhadas ao término dos trabalhos. Serão de responsabilidade da CONTRATADA todos os materiais, equipamentos e mão-de-obra necessários para a perfeita execução dos serviços acima discriminados.

10. PISOS

10.1. PISOS INTERNOS

10.1.1. C3025 - PISO MORTO CONCRETO FCK=13,5MPa C/PREPARO E LANÇAMENTO (M3)

O concreto deverá ter um fck = 13,5 Mpa. Deve-se cuidar para que as condições climáticas não interfiram na aplicação e cura do concreto. Não deve ser executado em dias chuvosos e deve ser protegido da ação direta do sol logo após a aplicação. O concreto deve ser curado com molhagens diárias, durante 7 dias. Sobre a superfície limpa, regularizada e bem apoiada, fixam-se gabaritos, distantes 2 m a 3 m entre si, que devem ser usados como referência do nivelamento do lastro e da espessura estabelecida neste item. O concreto é lançado sobre o terreno umedecido, distribuído sobre a superfície a ser lastreada, ligeiramente apoiado, manualmente. A superfície deve ser regularizada com auxílio de régua metálica, própria para esta finalidade.

10.1.2. C2181 - REGULARIZAÇÃO DE BASE C/ ARGAMASSA CIMENTO E AREIA S/ PENEIRAR, TRAÇO 1:3 - ESP= 3cm (M2)

A camada de regularização será executado e medido separadamente quando houver a necessidade de definição de caimentos específicos, ou quando o tipo de acabamento final, assim o exigir.

O contra-piso deverá ser efetuado com uma argamassa de consistência seca (farofa).

A base para o recebimento da regularização e de qualquer outra argamassa de assentamento ou acabamento final deverá estar limpa, isenta de poeiras, restos de argamassa e outras partículas que poderão ser removidos através de varrição ou lavagem da superfície.

As referências de nível devem ser obtidas através de taliscas assentadas com a mesma argamassa do contra-piso. Deverão ser previstas taliscas junto aos ralos, quando existentes, de modo a garantir o caimento necessário. Não devem ser executadas mestras.

10.1.3. C2996 - CERÂMICA ESMALTADA RETIFICADA C/ ARG. PRÉ-FABRICADA ATÉ 30x30 cm (900 cm²) - PEI-5/PEI-4 - P/ PISO (M2)

A execução de pisos cerâmicos deverá atender às seguintes Normas e práticas complementares:

NBR 13753 – Revestimento de Piso Externo ou Interno com Placas Cerâmicas e com utilização de Argamassa Colante – Procedimento;

NBR 14081 – Argamassa Colante Industrializada para Assentamento de Placas de Cerâmica – Especificação;

Antes do assentamento de cerâmicas, serão verificados os pontos de instalações elétricas, hidrossanitárias e demais, bem como verificados o nivelamento dos contrapisos, a fim de se obter os arremates perfeitos entre paredes e pisos.

Quando cortados por passagens de canos, tubulações e outros acessórios, as cerâmicas não deverão conter rachaduras.

Quando necessários, os cortes de material cerâmico feitos para constituir aberturas de passagens de terminais elétricos e hidrossanitários terão dimensões que não ultrapassem os limites de recobrimentos exigidos pelos acessórios de colocação dos respectivos materiais.

Quanto ao seccionamento de cerâmicas, deverá ser feito com equipamentos adequados, de modo a deixá-las com arestas vivas e planificadas, sem irregularidades perceptíveis.

Antes de iniciar o assentamento propriamente dito, os seguintes serviços deverão ser realizados:

Verificar o esquadro e a dimensão da base a ser revestida para definição da largura das juntas entre as peças, buscando reduzir o número de recortes;

Localizar, sobre a superfície a ser revestida, as juntas de movimentação;

Marcar os alinhamentos nos dois sentidos, formando linhas de referência;

Arranjar as peças de forma que sejam feitos cortes iguais nos lados opostos à superfície a ser revestida.

A metodologia de assentamento de peças cerâmicas será a seguinte:

Aplicação da argamassa colante: para o assentamento das peças e tendo em vista a plasticidade necessária, serão utilizadas, preferencialmente, argamassas pré-fabricadas obedecendo-se às seguintes orientações:

Preparar a argamassa manualmente ou em um misturador limpo, adicionando-se água até que seja verificada homogeneidade na mistura. A quantidade a ser preparada deverá ser suficiente para um período de trabalho de 2 a 3 horas. Após a mistura, a argamassa deverá ficar em repouso pelo tempo indicado na embalagem, para que ocorram as reações dos aditivos. Durante a aplicação do revestimento, não se deverá adicionar água à argamassa já preparada.

O método de aplicação da argamassa dependerá da desempenadeira escolhida. Se for desempenadeira com dentes quadrados, recomenda-se utilizar o método da dupla colagem. Os cordões formados entre a superfície da cerâmica e o contrapiso deverão formar ângulos de 90°. Por outro lado, se for usada desempenadeira com aberturas semi-circulares, poderá ser empregado o método convencional. Em qualquer caso, o posicionamento da peça deverá ser tal que garanta contato pleno entre seu tardo e a argamassa.

A argamassa deverá ser espalhada com o lado liso da desempenadeira, comprimido-a contra a parede num ângulo de 45°. A seguir, utilizar-se-á o lado denteado da desempenadeira para formar cordões que facilitarão o nivelamento e a fixação das peças cerâmicas. A espessura da camada final de argamassa colante deverá ficar entre 4 e 5 mm, podendo chegar a 12 mm em pequenas áreas isoladas.

Colocação das peças cerâmicas: o assentamento das peças de cerâmica deverá obedecer às seguintes orientações:

O tardo das peças cerâmicas deverá estar limpo, isento de gorduras e não deverá ser molhado antes do assentamento.

As peças cerâmicas deverão ser colocadas fora de posição, sobre os cordões da argamassa. O posicionamento das peças e os ajustes serão feitos com ligeiros movimentos de rotação. Deverão ser dadas leves batidas com um martelo de borracha sobre as peças cerâmicas, para a retirada do excesso de argamassa nas laterais. Utilizar, preferencialmente, espaçadores plásticos para garantir a largura uniforme das juntas de assentamento.

Rejuntamento: o rejuntamento dos revestimentos cerâmicos deve obedecer às seguintes orientações:

O preenchimento das juntas de assentamento poderá ser iniciado no mínimo 3 dias após concluído o assentamento das peças.

Verificar, antes, a existência de peças com assentamentos ociosos, que deverão ser removidas.

Limpar as juntas, eliminando as sujeiras e umedecê-las previamente.

Utilizar somente argamassas de rejunte industrializadas. A argamassa deve ser misturada em um recipiente metálico ou plástico limpo, obedecendo-se às recomendações do fabricante.

A argamassa deverá ser espalhada nas juntas com auxílio de uma desempenadeira com base de borracha flexível, em movimentos alternados, de modo a penetrar uniformemente entre as peças cerâmicas. Após a secagem inicial, remover o

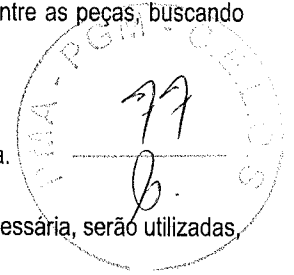

b.
A

excesso com pano ou esponja úmidos. Após o início da pega da argamassa as juntas serão frisadas, obtendo-se acabamentos lisos e regulares.

Limpeza: esta é a operação final e tem a finalidade de eliminar resíduos de argamassas ou outros materiais.

Recomenda-se a limpeza final de pisos só com duas semanas após o rejuntamento. O piso deverá escovado, com escovas ou vassouras, utilizando-se detergentes neutros e água, sendo em seguida abundantemente molhado.

A limpeza de revestimentos cerâmicos com ácido é contra-indicada. Entretanto, quando necessária, será empregada uma solução de ácido para dez partes de água. Após essa limpeza dos revestimentos, a superfície será enxuta com panos, para remover os excessos de água presentes nas juntas.

10.1.4. C1427 - REJUNTAMENTO C/ ARG. PRÉ-FABRICADA, JUNTA ENTRE 2mm E 6mm EM CERÂMICA, ACIMA DE 30x30 cm (900 cm²) E PORCELANATOS (PAREDE/PISO) (M2)

O rejuntamento deverá ser executado com argamassa pré-fabricada de forma que a mesma preencha totalmente as juntas do revestimento.

10.1.5. C4623 - PISO PODOTÁTIL INTERNO EM BORRACHA 30x30cm ASSENTAMENTO COM COLA VINIL (FORNECIMENTO E ASSENTAMENTO) (M2)

A sinalização tátil de alerta consiste em um conjunto de relevos tronco-cônicos padronizados pela ABNT, cujo objetivo principal é sinalizar as situações de risco ao deficiente visual e às pessoas com visão subnormal. A sinalização tátil direcional consiste em relevos lineares, regularmente dispostos e textura com seção trapezoidal padronizada pela ABNT. É utilizada para orientar o deficiente visual, sinalizando o percurso ou a distribuição espacial dos diferentes elementos de um edifício ou urbanização. A execução do piso deve estar de acordo com o projeto de arquitetura, atendendo também às recomendações da NBR9050 – Acessibilidade a edificações, mobiliário, espaços e equipamentos urbanos. Pisos deverão ser em borracha, com dimensões 300x300mm.

10.2. SOLEIRAS E PEITORIS

10.2.1. C2284 - SOLEIRA DE GRANITO L= 15cm (M)

Peça com 3cm de espessura, com rebaixo e calha, assente com argamassa, penetrando 2cm de cada lado nas alvenarias. Ou de acordo com projeto e detalhes apresentado como outras soluções.

10.2.2. C1869 - PEITORIL DE GRANITO L= 15 cm (M)

Conforme indicação do projeto e detalhes apresentem outra solução, serão em uma peça com 3cm de espessura, com rebaixo e calha, assente com argamassa, penetrando 2cm de cada lado nas alvenarias.

10.3. PISOS EXTERNOS

10.3.1. C - PISO PODOTÁTIL EXTERNO EM PMC ESP. 3CM, ASSENTADO COM ARGAMASSA (FORNECIMENTO E ASSENTAMENTO) (M2)

A sinalização tátil de alerta consiste em um conjunto de relevos tronco-cônicos padronizados pela ABNT, cujo objetivo principal é sinalizar as situações de risco ao deficiente visual e às pessoas com visão subnormal.

A sinalização tátil direcional consiste em relevos lineares, regularmente dispostos e textura com seção trapezoidal padronizada pela ABNT. É utilizada para orientar o deficiente visual, sinalizando o percurso ou a distribuição espacial dos diferentes elementos de um edifício ou urbanização.

A execução do piso deve estar de acordo com o projeto de arquitetura, atendendo também às recomendações da NBR9050 – Acessibilidade a edificações, mobiliário, espaços e equipamentos urbanos.

Pisos deverão ser em concreto pré-moldado, com espessura 30mm e dimensões 250x250mm, assentados com argamassa colante.

Com a base totalmente seca, aplicar uma camada de argamassa com 6mm de espessura, em uma área de aproximadamente 1m², em seguida passar a desempenadeira metálica dentada criando sulcos na argamassa. Logo a seguir, assentar os pisos secos, batendo com um sarrafo ou martelo de borracha macia, até o piso atingir a posição desejada e o perfeito nivelamento com o piso adjacente.

10.3.2. C4819 - PISO INTERTRAVADO TIPO TIJOLINHO (20X10X6)CM 35MPA, COR CINZA - COMPACTAÇÃO MECANIZADA (M2)

Piso intertravados são elementos pré-fabricados de concreto de com formato que permite transmissão de esforços.

Para o bom funcionamento do piso deve-se observar os seguintes elementos:

Confinamento: O confinamento externo é constituído por um passeio associado a meio-fio de concreto especificado a seguir.

Assentamento: Os blocos são assentados diretamente sobre a camada de areia previamente rasada. Cada bloco é pego com a mão, encostado firmemente contra os outros já assentados, para então deslizar verticalmente até tocar no colchão. O cuidado na colocação permite que se tenha a junta com abertura mínima: em média de 2,5 mm, quando a abertura ficar maior, é possível fechá-la com batidas de marreta de madeira ou borracha, na lateral do bloco e na direção aos blocos já assentados.

Os Blocos não devem ser golpeados na vertical para que fiquem rentes entre si: os golpes devem ser utilizados apenas para minimizar as juntas ou para corrigir o alinhamento. Em pistas inclinadas é aconselhável executar a colocação de baixo para cima.

Compactação Inicial: As atividades de compactação são realizadas sobre o piso com o uso de vibrocompactadora e/ou placas vibratórias. Em pavimentos com blocos de 6 cm de espessura é importante evitar o uso de equipamentos muito potentes, que podem provocar a quebra das peças. Na primeira etapa de compactação, a vibrocompactadora e/ou placa vibratória passa sobre o piso pelo menos duas vezes e em direções opostas: primeiro completa-se o circuito num sentido e depois no sentido contrário, com sobreposição dos percursos para evitar a formação de degraus. A compactação e o rejuntamento com areia fina avançam até um metro antes da extremidade livre, não-confinada, na qual prossegue a atividade de pavimentação.

Esta faixa não compactada só é compactada junto com o trecho seguinte. Caso haja quebra de peças na primeira etapa de compactação, é preciso retirá-las com duas colheres de pedreiro ou chaves de fenda e substituí-las; isso fica mais fácil antes das fases de rejunte e compactação final.

Rejuntamento: O rejuntamento com areia fina diminui a permeabilidade do piso de água e garante o funcionamento mecânico do pavimento. Por isso é preciso utilizar materiais e mão-de-obra de boa qualidade na selagem e compactação final. Com rejunte mal feito os blocos ficam soltos, o piso perde travamento e se deteriora rapidamente. Na hora da colocação, a areia precisa estar seca, sem cimento ou cal: nunca se utiliza argamassa porque isso tornaria o rejunte quebradiço. Quando a areia estiver muito molhada, pode-se estendê-la em camadas finas para secar ao sol ou em área coberta. A areia é posta sobre os blocos em camadas finas para evitar que sejam totalmente cobertos. O espalhamento é feito com vassoura até que as juntas sejam completamente preenchidas.

Compactação Final: A compactação final é executada da mesma forma que o indicado para primeira etapa dessa atividade.

Deve-se evitar o acúmulo de areia fina, para que ela não grude na superfície dos blocos, nem forme saliências que afundem os blocos quando da passagem da vibrocompactadora e/ou placa vibratória. É preciso fazer pelo menos quatro passadas da placa vibratória em diversas direções, numa atividade que se desenvolve por trechos de percursos sucessivos. Encerrada esta operação o pavimento pode ser aberto ao tráfego. Se for possível, deixar o excesso da areia do rejunte sobre o piso por cerca de duas semanas, o que faz com que o tráfego contribua para completar o selado das juntas.

11. INSTALAÇÕES HIDRÁULICAS

Todo serviço referente a qualquer das instalações hidráulico-sanitárias deverá ser executado conforme projeto e por profissional habilitado, sendo usadas as ferramentas apropriadas a cada serviço e material utilizado.

A execução de qualquer serviço deverá obedecer às normas da ABNT (NBR 5626:1982 – Instalações Prediais de Água Fria) e CAGECE específicas para cada tipo de instalação.

A instalação será executada rigorosamente de acordo com o projeto hidráulico-sanitário, com as normas da ABNT, com as exigências e/ou recomendações da CAGECE e com as prescrições contidas neste Caderno de Encargos.

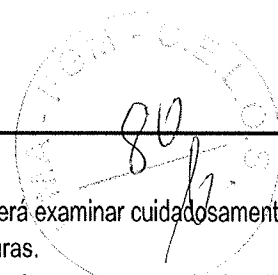

11.1. TUBOS E CONEXÕES DE PVC

Antes do início da concretagem das estruturas a CONTRATADA deverá examinar cuidadosamente o projeto hidráulico-sanitário e verificar a existência de todas as passagens e aberturas nas estruturas.

Todas as passagens de redes hidráulicas em geral, através de peças de concreto armado da edificação, serão realizadas após à concretagem das mesmas, respeitando-se as locações anotadas no projeto hidráulico com a autorização do calculista estrutural.

A realização dos furos será executada com o uso de perfuratriz apropriada, obedecendo aos diâmetros relacionados nos projetos hidráulico e estrutural (os diâmetros deverão permitir a passagem da rede hidráulica com folga).

A montagem das tubulações deverá ser executada com as dimensões indicadas no desenho e confirmadas no local da obra.

As tubulações de água fria deverão ser instaladas com ligeira declividade, para se evitar a indesejável presença de ar aprisionado na rede.

11.1.1. C2624 - TUBO PVC SOLD. MARROM INCL. CONEXÕES D= 20mm (1/2") (M)

As tubulações devem ter suas extremidades vedadas com plugs ou tampões, que devem ser removidos na ligação final. Não é permitido o uso de papel ou de madeira para a vedação das extremidades. Não é permitida a concretagem de tubulações dentro de pilares, vigas ou outros elementos estruturais, e deve ser observada a NBR 6118, quanto a abertura e canalização embutida. Permite-se passagens curtas através de estrutura de concreto, desde que previstas no projeto estrutural. Estas passagens devem ser executadas nas formas com dimensões pouco superior ao da tubulação, para que estas possam ser instalada após a concretagem e não fiquem solidária à estrutura. As buchas, bainhas e caixas necessárias à passagem prevista de tubulações, através elementos estruturais, devem ser executadas e colocadas antes da concretagem.

11.1.2. 91785 - (COMPOSIÇÃO REPRESENTATIVA) DO SERVIÇO DE INSTALAÇÃO DE TUBOS DE PVC, SOLDÁVEL, ÁGUA FRIA, DN 25 MM (INSTALADO EM RAMAL, SUB-RAMAL, RAMAL DE DISTRIBUIÇÃO OU PRUMADA), INCLUSIVE CONEXÕES, CORTES E FIXAÇÕES, PARA PRÉDIOS. AF_10/2015 (M)

Conforme especificado no item 11.1.

11.1.3. 91786 - (COMPOSIÇÃO REPRESENTATIVA) DO SERVIÇO DE INSTALAÇÃO TUBOS DE PVC, SOLDÁVEL, ÁGUA FRIA, DN 32 MM (INSTALADO EM RAMAL, SUB-RAMAL, RAMAL DE DISTRIBUIÇÃO OU PRUMADA), INCLUSIVE CONEXÕES, CORTES E FIXAÇÕES, PARA PRÉDIOS. AF_10/2015 (M)

Conforme especificado no item 11.1.

11.1.4. 91787 - (COMPOSIÇÃO REPRESENTATIVA) DO SERVIÇO DE INSTALAÇÃO DE TUBOS DE PVC, SOLDÁVEL, ÁGUA FRIA, DN 40 MM (INSTALADO EM PRUMADA), INCLUSIVE CONEXÕES, CORTES E FIXAÇÕES, PARA PRÉDIOS. AF_10/2015 (M)

Conforme especificado no item 11.1.

11.1.5. C0020 - ADAPTADOR PVC SOLD. FLANGES LIVRES P/CX. D'ÁGUA 25mm (3/4") (UN)

Conforme especificado no item 11.1.

11.1.6. C0021 - ADAPTADOR PVC SOLD. FLANGES LIVRES P/CX. D'ÁGUA 32mm (1") (UN)

Conforme especificado no item 11.1.

11.1.7. C0022 - ADAPTADOR PVC SOLD. FLANGES LIVRES P/CX. D'ÁGUA 40mm (1 1/4") (UN)

Conforme especificado no item 11.1.

11.2. REGISTROS E VÁLVULAS

O Barrilete e todas as tubulações de alimentação serão providos de Registros de Gaveta, de acordo com a especificação indicada. Os registros de gaveta serão empregados no interior das edificações - alimentação dos sanitários, copas etc. Os registros de pressão serão empregados na alimentação dos chuveiros e mictórios.

11.2.1. C2157 - REGISTRO DE GAVETA BRUTO D= 20mm (3/4") (UN)

Edgard Aives Damasceno Neto
Ord. de Desp. Supl. de
Infraestrutura e
Desenvolvimento Urbano





Conforme especificado no item 11.2.

11.2.2. C2166 - REGISTRO DE GAVETA C/CANOPLA CROMADA D= 20mm (3/4") (UN)

Conforme especificado no item 11.2.

11.2.3. C2167 - REGISTRO DE GAVETA C/CANOPLA CROMADA D= 25mm (1") (UN)

O Barrilete e todas as tubulações de alimentação serão providos de Registros de Gaveta, de acordo com a especificação indicada.

Será um registro de gaveta com diâmetro de 25mm, empregado no interior da edificação - alimentação dos sanitários, copas etc.

11.2.4. C2172 - REGISTRO DE PRESSÃO C/CANOPLA CROMADA D= 20mm (3/4") (UN)

Os registros de pressão serão empregados na alimentação dos chuveiros e mictórios.

11.2.5. 94489 - REGISTRO DE ESFERA, PVC, SOLDÁVEL, COM VOLANTE, DN 25 MM - FORNECIMENTO E INSTALAÇÃO. AF_08/2021 (UN)

Conforme especificado no item 11.2.

11.2.6. 94490 - REGISTRO DE ESFERA, PVC, SOLDÁVEL, COM VOLANTE, DN 32 MM - FORNECIMENTO E INSTALAÇÃO. AF_08/2021 (UN)

Conforme especificado no item 11.2.

11.2.7. 94491 - REGISTRO DE ESFERA, PVC, SOLDÁVEL, COM VOLANTE, DN 40 MM - FORNECIMENTO E INSTALAÇÃO. AF_08/2021 (UN)

Conforme especificado no item 11.2.

11.3. LOUÇAS, METAIS E ACESSÓRIOS

Os aparelhos sanitários serão cuidadosamente montados de forma a proporcionar perfeito funcionamento, permitir fácil limpeza e remoção e evitar a possibilidade de contaminação de água potável. Deve-se tomar precauções para evitar a entrada de detritos nas tubulações durante a montagem das peças. Deverão ser seguidas as normas NBR 9050, NBR 10283, NBR 11535, NBR 11815, NBR 12483, NBR 12904, NBR 15097, NBR 1549.

11.3.1. C0348 - BACIA DE LOUÇA BRANCA C/CAIXA ACOPLADA (UN)

Conjunto formado por bacia sanitária de louça com caixa de descarga acoplada, acessórios metálicos e assente plástico. A instalação da bacia sanitária compreenderá a sua fixação e ligação à rede hidráulica, sendo que entre o piso e a bacia deverá ser executado o rejunte. Após a instalação da bacia sanitária e acessórios, deverá ser verificado o funcionamento da instalação. Todas as peças serão instaladas de acordo com orientação do fabricante.

11.3.2. C1619 - LAVATÓRIO DE LOUÇA BRANCA S/COLUNA C/TORNEIRA E ACESSÓRIOS (UN)

Serão em louça de cor branca. Sua ligação consistirá de um sifão de copo rosqueável, regulável cromado de 1" x 1½", tubo de ligação de água metálico cromado, flexível com canopla cromada, rosca BSP, DN ½" x 0,40 m, válvula de escoamento universal. A instalação do lavatório de louça compreenderá a sua fixação e ligação à rede hidráulica. Após a instalação do lavatório e acessórios, deverá ser verificado o funcionamento da instalação. Entre o lavatório e a parede, deverá ser executada a vedação com silicone. Todas as peças serão instaladas de acordo com orientação do fabricante.

11.3.3. C0797 - CHUVEIRO PLÁSTICO (INSTALADO) (UN)

Chuveiro em plástico, cor branco, padrão simples, comp. 30 cm. Deverá ser instalado nos locais indicados em projeto.

11.3.4. C1151 - DUCHA P/ WC CROMADO (INSTALADO) (UN)

Deverá ser instalada ao lado das bacias sanitárias na altura e distância especificada pelo fornecedor.



11.3.5. C0515 - CABIDE DE LOUÇA BRANCA C/DOIS GANCHOS (UN)

Deverá ser instalado conforme solicitado em projeto e seguindo as especificações do fabricante.

11.3.6. C1283 - ESPELHO TIPO CRISMETAL,MOD.P/WC (INSTALADO) (UN)

Deverá ser instalado conforme solicitado em projeto e seguindo as especificações do fabricante.

11.3.7. 95544 - PAPELEIRA DE PAREDE EM METAL CROMADO SEM TAMPA, INCLUSO FIXAÇÃO. AF_01/2020 (UN)

Deverá ser instalado próximo às bacias sanitárias e seguindo as especificações do fabricante.

11.3.8. C2255- SABONETEIRA DE LOUÇA BRANCA (7,5 x 15)cm (UN)

Deverá ser instalado próximo aos lavatórios e seguindo as especificações do fabricante.

11.3.9. C3017 - PIA DE AÇO INOX (1.20x0.60)m C/ 1 CUBA E ACESSÓRIOS (UN)

Serão aço inoxidável e deverão conter: torneira com acabamento cromado, sifão de copo rosqueável cromada, válvula em aço inoxidável, seguindo as especificações do projeto e especificações do fabricante.

11.3.10. C2506 - TORNEIRA DE PRESSÃO P/JARDIM DE 3/4" (UN)

Deverão ser instaladas torneiras de pressão p/ jardim, conforme especificado no projeto de instalações hidráulicas.

11.4. OUTROS ELEMENTOS

11.4.1. 95644 - KIT CAVALETE PARA MEDIÇÃO DE ÁGUA - ENTRADA INDIVIDUALIZADA, EM PVC DN 32 (1?), PARA 1 MEDIDOR ? FORNECIMENTO E INSTALAÇÃO (EXCLUSIVE HIDRÔMETRO). AF_11/2016 (UN)

Deverá seguir as instruções estabelecidas pelo fabricante para uma correta instalação.

11.4.2.C2500 - TORNEIRA DE BÓIA D= 40mm (1 1/2") (UN)

Será instalado torneiras de bóia com suporte da haste em latão e haste de alumínio, nas caixas d'água liberando ou impedindo a passagem de água de acordo com o nível do reservatório.

12. INSTALAÇÕES SANITÁRIAS

12.1. TUBOS E CONEXÕES DE PVC

Antes do início da concretagem das estruturas, deverá ser examinado cuidadosamente o projeto hidráulico-sanitário e verificar a existência de todas as passagens e aberturas nas estruturas. Todas as passagens de redes hidráulicas em geral, através de peças de concreto armado da edificação, serão realizadas após à concretagem das mesmas, respeitando-se as locações anotadas no projeto hidráulico com a autorização do calculista estrutural. A realização dos furos será executada com o uso de perfuratriz apropriada, obedecendo aos diâmetros relacionados nos projetos hidráulico e estrutural (os diâmetros deverão permitir a passagem da rede hidráulica com folga). A montagem das tubulações deverá ser executada com as dimensões indicadas no desenho e confirmadas no local da obra. As tubulações de água fria deverão ser instaladas com ligeira declividade, para se evitar a indesejável presença de ar aprisionado na rede.

12.1.1. 91792 - (COMPOSIÇÃO REPRESENTATIVA) DO SERVIÇO DE INSTALAÇÃO DE TUBO DE PVC, SÉRIE NORMAL, ESGOTO PREDIAL, DN 40 MM (INSTALADO EM RAMAL DE DESCARGA OU RAMAL DE ESGOTO SANITÁRIO), INCLUSIVE CONEXÕES, CORTES E FIXAÇÕES, PARA PRÉDIOS. AF_10/2015 (M).

Conforme especificado em 12.1.

12.1.2. 91793 - (COMPOSIÇÃO REPRESENTATIVA) DO SERVIÇO DE INSTALAÇÃO DE TUBO DE PVC, SÉRIE NORMAL, ESGOTO PREDIAL, DN 50 MM (INSTALADO EM RAMAL DE DESCARGA OU RAMAL DE ESGOTO SANITÁRIO), INCLUSIVE CONEXÕES, CORTES E FIXAÇÕES PARA, PRÉDIOS. AF_10/2015 (M).

Conforme especificado em 12.1.

12.1.3. 91794 - (COMPOSIÇÃO REPRESENTATIVA) DO SERVIÇO DE INST. TUBO PVC, SÉRIE N, ESGOTO PREDIAL, DN 75 MM, (INST. EM RAMAL DE DESCARGA, RAMAL DE ESG. SANITÁRIO, PRUMADA DE ESG. SANITÁRIO OU VENTILAÇÃO), INCL. CONEXÕES, CORTES E FIXAÇÕES, P/ PRÉDIOS. AF_10/2015 (M).

Conforme especificado em 12.1.

12.1.4. 91795 - (COMPOSIÇÃO REPRESENTATIVA) DO SERVIÇO DE INST. TUBO PVC, SÉRIE N, ESGOTO PREDIAL, 100 MM (INST. RAMAL DESCARGA, RAMAL DE ESG. SANIT., PRUMADA ESG. SANIT., VENTILAÇÃO OU SUB-COLETOR AÉREO), INCL. CONEXÕES E CORTES, FIXAÇÕES, P/ PRÉDIOS. AF_10/2015 (M)

Conforme especificado em 12.1.

12.1.5. C2561 - TUBO AÇO GALV. C/OU S/COSTURA D=32mm (1 1/4") (M)

Conforme especificado em 12.1.

12.1.6. COMP-25784564 - ADAPTADOR PARA SAÍDA DE VASO SANITÁRIO D= 100MM ESGOTO SÉRIE NORMAL (UN)

Conforme especificado em 12.1.

12.1.7. C4822 - TERMINAL DE VENTILAÇÃO PVC 50MM (UN)

Para que a ventilação funcione com eficiência, durante a execução da instalação de esgoto deverão ser observados os seguintes cuidados:

Declividade mínima de 1%, de modo que qualquer líquido que porventura nela venha a ingressar possa escoar totalmente por gravidade para dentro do ramal de descarga ou de esgoto em que o ventilador tenha origem;

A ligação do ramal de ventilação ao ramal de descarga deverá ser efetuada acima do eixo do mesmo por meio de tê 90°. Nos casos em que não houver altura suficiente, a ligação poderá ser efetuada com tê 90° e joelho 45°;

A ligação do ramal de ventilação ao tubo ventilador primário (quando esta ventilação atender a mais de um banheiro) deverá ser executada c/ junção 45°, elevando-se a uma distância de até 0,15 m, ou mais, acima do nível de transbordamento da água do mais elevado dos aparelhos sanitários por ele ventilados;

A distância entre a saída do aparelho sanitário e a inserção do ramal de ventilação deve ser igual a, no mínimo, duas vezes o diâmetro do ramal de descarga

12.2. QUADROS / CAIXAS

Denominam-se caixas, os componentes de uma instalação elétrica, destinados a conter as tomadas e interruptores de corrente, emendas, derivações e passagem de condutores elétricos.

Conforme sua destinação e de acordo com as normas da ABNT em vigor, as caixas poderão ser:

Em chapa de aço esmaltada, galvanizada ou pintada com tinta de base metálica;

De alumínio fundido;

De PVC rígido, baquelite ou polipropileno.

As caixas conterão olhais destinados à fixação dos eletrodutos (com buchas e arruelas ou roscas), só sendo permitida a abertura daqueles realmente necessários.

As caixas não metálicas só serão admitidas com eletrodutos não metálicos e quando não estiverem sujeitos a esforços mecânicos.

As caixas para instalações aparentes serão metálicas e do tipo condutele.

Serão empregadas caixas nos seguintes pontos:

De entrada ou saída dos condutores da tubulação, exceto nos pontos de transição ou passagem de linhas abertas para linhas em condutos arrematados com bucha adequada;

De emenda ou derivação de condutores;

De instalação de luminárias e outros dispositivos.

As caixas terão as seguintes características:

Octogonais, de fundo móvel, para centros de luz;

Octogonais estampadas, de 75 x 75 mm (3" x 3"), nos extremos dos ramais de distribuição;

Quadradas, de 100 x 100 mm (4" x 4"), quando o número de interruptores ou tomadas exceda a três, ou quando usadas para caixas de passagem;



Retangulares de 50 x 100 mm (2" x 4"), para o conjunto de interruptores ou tomadas igual ou inferior a três;
Especiais em chapa nº 16, no mínimo de aço zincado, com pintura antioxidante e isolante com tampa lisa e aparafusada nas dimensões indicadas no projeto;
As caixas embutidas nas lajes serão firmemente fixadas nas formas;
Só poderão ser abertos os olhais destinados a receber ligações de eletrodutos;
As caixas embutidas nas paredes deverão facear a alvenaria de modo a não resultar excessiva profundidade depois de concluído o revestimento, devendo ser niveladas e aprumadas.
A altura das caixas em relação ao piso acabado, será a seguinte:
Interruptores e botões de campainha (bordo superior da caixa) 1,20 m
Tomadas baixas, quando não indicadas nos rodapés ou em locais úmidos (bordo inferior da caixa) 0,30 m
Tomadas em locais úmidos (bordo inferior da caixa) 0,80 m
Tomadas de bancada (cozinhas, lavatórios, laboratórios, oficinas, etc.) 1,20 m
Caixas de passagem 0,30 m As caixas de arandelas e tomadas altas serão instaladas de acordo com as indicações do projeto.
As caixas de interruptores e tomadas quando próximas de alizares serão localizadas a, no mínimo, 5 cm dos mesmos.
As diferentes caixas de um mesmo ambiente serão perfeitamente alinhadas e niveladas, dispostas de forma a não apresentarem discrepâncias sensíveis no seu conjunto.
As caixas de pontos de luz dos tetos serão rigorosamente centradas e alinhadas nos respectivos ambientes.
As caixas ou condutores serão colocados em locais de fácil acesso e serão providos de tampas adequadas; as que contiverem interruptores, tomadas e congêneres, serão fechadas por espelhos que completam a instalação dos mesmos; as de saída para alimentação de aparelhos poderão ser fechadas por placas destinadas à fixação dos mesmos.
A distância entre as caixas ou condutores será determinada para permitir fácil enfição e desenfição dos condutores. Em trechos retilíneos, o espaçamento será no máximo de 15 m; nos trechos em curva o espaçamento será reduzido de 3 m para cada curva de 90°.

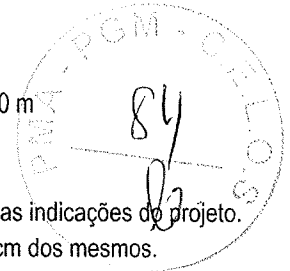

12.2.1. C0609 - CAIXA EM ALVENARIA (60X60X60cm) DE 1/2 TIJOLO COMUM, LASTRO DE CONCRETO E TAMPA DE CONCRETO (UN)

As caixas deverão ser executadas segundo o alinhamento indicado no projeto, em terreno regularizado e compactado, sendo que as dimensões das mesmas (largura x profundidade) obedecerão às indicações de projeto. As tampas deverão ficar rigorosamente niveladas com o piso adjacente.
As paredes das caixas serão executadas em alvenaria (e = 10cm) e revestidas com argamassa no traço 1:3, cimento e areia. O fundo da caixa será em concreto no traço 1:3:6.
A tampa deverá ser pré-moldada em concreto armado no traço 1:2:4, deverá ter espessura uniforme, deverão ser planos e com acabamento desempenado e liso. A armação deverá ser composta de uma malha de aço CA-60, Ø = 4,2 mm a cada 10 cm, nos dois sentidos e serão executadas obrigatoriamente, com o uso de requadro de cantoneira de aço.

12.2.2. C0601 - CAIXA DE GORDURA/SABÃO EM ALVENARIA (UN)

As caixas deverão ser executadas segundo o alinhamento indicado no projeto, em terreno regularizado e compactado, sendo que as dimensões das mesmas (largura x profundidade) obedecerão às indicações de projeto. As tampas deverão ficar rigorosamente niveladas com o piso adjacente. As paredes das caixas serão executadas com alvenaria.

12.2.3. C2093 - RALO SECO PVC RÍGIDO (UN)

Limpar o local de instalação do ralo; As conexões devem ser soldadas com adesivo plástico apropriado, após lixamento com lixa d'água e limpeza com solução desengordurante das superfícies a serem soldadas; Limpar a ponta e a bolsa com solução limpadora; O adesivo deve ser aplicado na bolsa (camada fina) e na ponta (camada mais espessa); após a junção das peças, deve-se remover o excesso de adesivos, pois estes atacam o PVC; não movimentá-los por, aproximadamente, 5 minutos; Após soldagem, aguardar 24 horas antes de submeter o sistema instalado às pressões de serviço ou ensaios de estanqueidade e obstrução.

12.2.4. C4926 - CAIXA SIFONADA PVC 150 X 150 X 50MM, ACABAMENTO BRANCO (GRELHA OU TAMPA CEGA) (UN)

É a peça da instalação de esgotos que recebe as águas servidas de lavatórios, banheiras, box, tanques e pias, ao mesmo tempo em que impede o retorno dos gases contidos nos esgotos para os ambientes internos dos compartimentos. Além disso, permite recolher as águas provenientes de lavagem de pisos e protege a instalação contra a entrada de insetos e roedores devido ao fecho hídrico. Os detritos, porventura existentes, se depositam no fundo, o que permite a sua inspeção e limpeza com certa facilidade.

Basicamente a caixa sifonada é composta de:

Corpo Monobloco Em PVC;

Anel De Fixação Do Porta-Grelha em PVC;

Porta-Grelha E A Grelha Deverão Ser Em Metal (Inox), Com Fecho-Giratório;

Prolongamento Em PVC;

Tampa-Cega em metal (inox).



12.2.5. C3442 - CAIXA D'ÁGUA EM FIBERGLASS - CAP. 1000L (UN)

O reservatório com tampa, em fiberglass, será instalado sobre base compatível, plana, devidamente nivelada, e com todos os acessórios necessários para o seu perfeito funcionamento. O transporte deverá ser realizado cuidadosamente até o local de instalação, sendo que o mesmo deverá ser apoiado sobre uma superfície nivelada e limpa.

Após a conclusão da instalação do reservatório, este deverá ser conectado à rede de água potável da edificação.

Todos os materiais a serem utilizados e serviços a serem executados deverão estar em conformidade com as recomendações do fabricante do reservatório e normas em vigor sobre o assunto.

12.3. FOSSA SÉPTICA E SUMIDOURO

12.3.1. C2781 - ESCAVAÇÃO MANUAL SOLO DE 1A CAT. PROF. DE 1.51 a 3.00m (M3)

A execução dos serviços cobertos por esta especificação deverá atender às exigências da ABNT – Associação Brasileira de Normas Técnicas. A execução de todos os serviços deve ser regida, protegida e sinalizada contra riscos de acidentes, segundo as prescrições contidas nas Normas Regulamentadoras de Segurança e Medicina do Trabalho. Os trechos a serem escavados deverão ser limitados, sinalizados e protegidos, garantindo as condições de circulação e segurança para todos os funcionários, pedestres e para o trânsito de um modo geral. As valas escavadas serão protegidas contra infiltração de águas pluviais, com objetivo de evitar retrabalho para remover sedimentos de erosões e desbarrancamentos inerentes às ações das chuvas.

12.3.2. C5097 - PUXADOR EM AÇO CA-25, PARA TAMPA DE CONCRETO (UN)

Deverá ser instalado na tampa de concreto da Fossa séptica.

12.3.3. C4071 - ARMADURA EM TELA SOLDÁVEL Q-92 (M2)

As armaduras deverão ser executadas com barras e fios de aço que satisfaçam as especificações da ABNT. Poderão ser usados aços de outra qualidade desde que suas propriedades sejam suficientemente estudadas por laboratório nacional idôneo. A execução das armaduras deverá obedecer rigorosamente ao projeto estrutural no que se refere à posição, bitola, dobramento e recobrimento. Qualquer mudança de tipo ou bitola nas barras de aço, sendo modificação de projeto, dependerá de aprovação do autor do Projeto Estrutural e da Fiscalização. As emendas de barras da armadura deverão ser feitas de acordo com o previsto no projeto, as não previstas só poderão ser localizadas e executadas conforme o item 6.3.5 da NBR-6118 e dependerá da aprovação do autor do projeto e da Fiscalização. Na colocação das armaduras nas formas, deverão aquelas estar limpas, isentas de qualquer impurezas (graxa, lama, etc.) capaz de comprometer a boa qualidade dos serviços.

12.3.4. 94964 - CONCRETO FCK = 20MPA, TRAÇO 1:2,7:3 (EM MASSA SECA DE CIMENTO/ AREIA MÉDIA/ BRITA 1) - PREPARO MECÂNICO COM BETONEIRA 400 L. AF_05/2021 (M3)

O concreto deverá ser dosado experimentalmente de acordo com o estabelecido no item 8.3.1 da NBR6118. A dosagem experimental poderá ser feita por qualquer método baseado na correlação entre as características de resistência e durabilidade do concreto e a relação água-cimento, levando-se em conta a trabalhabilidade desejada. Tanto a resistência, como o cobrimento a ser utilizado para o projeto da estrutura de concreto deverá estar em conformidade com a NBR 6118/2004 e o projeto estrutural. O concreto deverá atender a norma NBR-6118 da ABNT, características de resistência e durabilidade do concreto e a relação água-cimento, levando-se em conta a trabalhabilidade desejada. O FCK deverá ser de 20mpa.

12.3.5. C4151 - ARMADURA DE AÇO CA 50/60 (KG)

As armaduras deverão ser executadas com barras e fios de aço que satisfaçam as especificações da ABNT. Poderão ser usados aços de outra qualidade desde que suas propriedades sejam suficientemente estudadas por laboratório nacional idôneo. A execução das armaduras deverá obedecer rigorosamente ao projeto estrutural no que se refere à posição, bitola, dobramento e recobrimento. Qualquer mudança de tipo ou bitola das barras de aço, sendo modificação de projeto, dependerá de aprovação do autor do Projeto Estrutural e da Fiscalização. As emendas de barras da armadura deverão ser feitas de acordo com o previsto no projeto, as não previstas só poderão ser localizadas e executadas conforme o item 6.3.5 da NBR-6118 e dependerá da aprovação do autor do projeto e da Fiscalização. Na colocação das armaduras nas formas, deverão aquelas estar limpas, isentas de qualquer impurezas (graxa, lama, etc.) capaz de comprometer a boa qualidade dos serviços.

12.3.7. C5017 - IMPERMEABILIZAÇÃO COM MANTA ASFÁLTICA, CLASSE B, ESTRUTURADA COM POLIESTER NÃO TECIDO, FACES EM POLIETILENO, TIPO II, E=3MM (M2)

A impermeabilização será executada a base de Manta Asfáltica, espessura de 3 mm, sobre camada de regularização em argamassa, efetuando-se o caimento projetado.

12.3.9. C2355 - TÊ PVC BRANCO P/ESGOTO D=100mm (4") - JUNTA C/ANÉIS (UN)

O Tê para Esgoto de D=100mm deverá ser utilizado para transições entre tubulações em instalações diversas. Deverá ser de material não corrosivo a fim de evitar a oxidação e degeneração do produto, permitindo um fluxo favorável de água.

12.3.10. C5025 - TÊ PVC BRANCO P/ESGOTO D=100mm (4") - JUNTA C/ANÉIS (UN)

Após o teste de estanqueidade, sobre a impermeabilização seca, colocar lona preta como camada separadora entre a camada impermeável e a de proteção mecânica; Em seguida, dividir a área em quadros para evitar fissuras de retração e lançar e adensar a argamassa sobre a camada separadora, formando uma camada de 2 cm de espessura. Por fim, Nivelar e desempenar a camada de argamassa.

12.3.11. COMP-6587423 - ANEL PRE-MOLDADO DE CONCRETO D=1,20M, H=0,50M, INCLUSIVE INSTALAÇÃO

Os anéis para construção da fossa séptica e sumidouro deverão ser em concreto, com dimensões de 1,20m de diâmetro e 0,50m de altura.

12.4. SISTEMA DE ÁGUAS PLUVIAIS

12.4.1. COMP-81131799 - CAIXA DE AREIA DE 60X60X60CM COM FUNDO DE BRITA E GRADE DE FERRO (UN)

Deverá possuir dimensões 60x60x60cm, com fundo de brita e grade de ferro. Deverá ser instalada em locais especificados em projeto.

12.4.2. COMP-54931034 - RALO HEMISFÉRICO (FORMATO ABACAXI) DE FERRO FUNDIDO, DIÂM.= 100MM (UN)

As contribuições coletadas pelas calhas serão conduzidas aos condutores verticais sendo que as extremidades superiores dos mesmos deverão receber ralos hemisféricos, também chamados "cogumelo" ou "abacaxi". São destinadas à proteção contra entupimento dos condutores, devendo ser dispostas no local de conexão dos mesmos, com as calhas ou com as lajes impermeabilizadas; devem ser utilizadas sempre que a cobertura esteja próxima de local com árvores; O emprego de ralos hemisféricos em ferro fundido evita infiltrações laterais ao condutor.

13. INSTALAÇÕES ELÉTRICAS

Todas as instalações elétricas devem ser executadas, por profissional qualificado sob a supervisão de um profissional habilitado, conforme item 10.8.8 da NR-10, com esmero e com bom acabamento e em total acordo com as normas técnicas vigentes. Caso seja identificado alguma divergência nos projetos os autores dos projetos deverão ser consultados antes de sua execução.

13.1. ELETRODUTOS DE PVC E CONEXÕES

Os eletrodutos a empregar, salvo indicação específica do Projeto, serão do tipo isolante, fabricados em PVC rígido, não sendo admitido o emprego de eletrodutos flexíveis.

Os eletrodutos embutidos serão em pvc rígido anti-chama na cor preta, fabricados com material plástico não reciclado, fornecido em varas de 3m. Para as deflexões e emendas serão utilizados curvas e luvas. Serão permitidas deflexões por aquecimento até a bitola de 3/4", inclusive. Para a fixação dos Eletrodutos, serão utilizadas braçadeiras plásticas do tipo presilhas e específicas para alvenarias ou gesso acartonado.

Os eletrodutos aparentes serão em pvc rígido anti-chama na cor cinza até a bitola de 1", inclusive, e preta para bitolas acima de 1", fabricados com material plástico não reciclado, fornecido em varas de 3m.

Para as deflexões e emendas serão utilizados curvas e luvas. Serão permitidas deflexões por aquecimento até a bitola de 3/4", inclusive. Para a fixação dos eletrodutos, serão utilizadas braçadeiras plásticas do tipo presilhas e específicas para alvenarias ou gesso acartonado.

Para execução deverá ser tomada as seguintes precauções:

- Cortar os eletrodutos perpendicularmente a seu eixo e executar de forma a não deixar rebarbas e outros elementos capazes de danificar a isolamento dos condutores no momento da enfição.
- Executar as junções com luvas e de maneira que as pontas dos tubos se toquem, devendo apresentar resistência à tração pelo menos igual à dos eletrodutos.
- Não deve haver curvas com raio inferior a 6 vezes o diâmetro do respectivo eletroduto; somente curvar na obra eletroduto com bitola igual ou menor a 25mm² (3/4") e desde que não apresente redução de seção, rompimento, dobras ou achatamento do tubo; nos demais casos, as curvas devem ser pré-fabricadas.
- Quando embutidos em laje, instalar os eletrodutos após a armadura estar concluída e antes da concretagem; devem ser fixados ao madeiramento por meio de pregos e arames usados com 3 ou mais fios, em pelo menos 2 pontos em cada trecho; fazer as junções com zarcão ou fita Teflon.
- Nas juntas de dilatação de lajes, seccionar os eletrodutos, mantendo intervalo igual ao da própria junta; fazer a junta dentro da luva de diâmetro adequado.
- Quando embutidos no contrapiso, assentar sobre o lastro de concreto e recobrir com concreto magro para sua proteção até a execução do piso.
- Fazer a fixação dos eletrodutos às caixas de derivação e passagem por meio de buchas na parte interna e arruelas na parte externa.
- Durante a execução da obra, fechar as extremidades livres do tubo e as caixas, para proteção.
- Deixar no interior dos eletrodutos, provisoriamente, arame recozido para servir de guia à enfição, inclusive nas tubulações secas.

13.1.1. C1196 - ELETRODUTO PVC ROSC.INCL.CONEXÕES D= 25mm (3/4") (M)

Conforme especificado no item 13.1.

13.1.2. C1197 - ELETRODUTO PVC ROSC.INCL.CONEXÕES D= 32mm (1") (M)

Conforme especificado no item 13.1.

13.1.3. C1179 - ELETRODUTO DE ALUMÍNIO, INCLUSIVE CONEXÕES DE 3/4" (M)

Conforme especificado no item 13.1.

13.1.4. 91834 - ELETRODUTO FLEXÍVEL CORRUGADO, PVC, DN 25 MM (3/4"), PARA CIRCUITOS TERMINAIS, INSTALADO EM FORRO - FORNECIMENTO E INSTALAÇÃO. AF_12/2015 (M)

Conforme especificado no item 13.1.

13.1.5. 91836 - ELETRODUTO FLEXÍVEL CORRUGADO, PVC, DN 32 MM (1"), PARA CIRCUITOS TERMINAIS, INSTALADO EM FORRO - FORNECIMENTO E INSTALAÇÃO. AF_12/2015 (M)

Conforme especificado no item 13.1.

13.1.6. COMP-00873978 - CONJUNTO COM ABRAÇADEIRA PARA ELETRODUTO RÍGIDO DE 3/4" COM CUNHA, PARAFUSO CABEÇA LENTILHA, ARRUELA LISA E BUCHA DE NYLON S6 (CJ)

Conforme especificado no item 13.1.

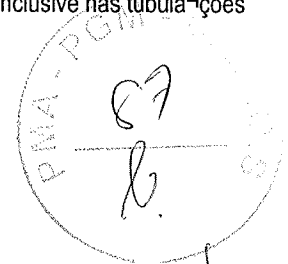

Edgar Alves Damasceno Neto
Ord. de Desp. Sec. de
Int. e Rel. Externas
Desp. nº 1.111/2015

13.1.7. COMP-66403911 - CONJUNTO COM ABRAÇADEIRA PARA ELETRODUTO RÍGIDO DE 1" COM CUNHA, PARAFUSO CABEÇA LENTILHA, ARRUELA LISA E BUCHA DE NYLON S6 (CJ)

Conforme especificado no item 13.1.

13.1.8. COMP-21550267 CONJUNTO COM CHUMBADOR UR COM ROSCA WW PARA FIXAÇÃO, BARRA ROSQUEADA DE 3/8" EM AÇO GALVANIZADO, 4 PORCAS SEXTAVADA EM AÇO GALVANIZADO DE 3/8", 4 ARRUELAS LISAS EM AÇO GALVANIZADO DE 3/8" E 1 ABRAÇADEIRA CIRCULAR COM CUNHA DE 3/4" (CJ)

Conforme especificado no item 13.1.

13.1.9. COMP-84161149 CONJUNTO COM CHUMBADOR UR COM ROSCA WW PARA FIXAÇÃO, BARRA ROSQUEADA DE 3/8" EM AÇO GALVANIZADO, 4 PORCAS SEXTAVADA EM AÇO GALVANIZADO DE 3/8", 4 ARRUELAS LISAS EM AÇO GALVANIZADO DE 3/8" E 1 ABRAÇADEIRA CIRCULAR COM CUNHA DE 1" (CJ)

Conforme especificado no item 13.1.

13.2. QUADROS / CAIXAS

Denominam-se caixas, os componentes de uma instalação elétrica, destinados a conter as tomadas e interruptores de corrente, emendas, derivações e passagem de condutores elétricos.

Conforme sua destinação e de acordo com as normas da ABNT em vigor, as caixas poderão ser:

Em chapa de aço esmaltada, galvanizada ou pintada com tinta de base metálica;

De alumínio fundido;

De PVC rígido, baquelite ou polipropileno.

As caixas conterão olhais destinados à fixação dos eletrodutos (com buchas e arruelas ou roscas), só sendo permitida a abertura daqueles realmente necessários.

As caixas não metálicas só serão admitidas com eletrodutos não metálicos e quando não estiverem sujeitos a esforços mecânicos.

As caixas para instalações aparentes serão metálicas e do tipo condutele.

Serão empregadas caixas nos seguintes pontos:

De entrada ou saída dos condutores da tubulação, exceto nos pontos de transição ou passagem de linhas abertas para linhas em condutos arrematados com bucha adequada;

De emenda ou derivação de condutores;

De instalação de luminárias e outros dispositivos.

As caixas terão as seguintes características:

Octogonais, de fundo móvel, para centros de luz;

Octogonais estampadas, de 75 x 75 mm (3" x 3"), nos extremos dos ramais de distribuição;

Quadradas, de 100 x 100 mm (4" x 4"), quando o número de interruptores ou tomadas exceda a três, ou quando usadas para caixas de passagem;

Retangulares de 50 x 100 mm (2" x 4"), para o conjunto de interruptores ou tomadas igual ou inferior a três;

Especiais em chapa nº 16, no mínimo de aço zincado, com pintura antioxidante e isolante com tampa lisa e aparafusada nas dimensões indicadas no projeto;

As caixas embutidas nas lajes serão firmemente fixadas nas formas;

Só poderão ser abertos os olhais destinados a receber ligações de eletrodutos;

As caixas embutidas nas paredes deverão facear a alvenaria de modo a não resultar excessiva profundidade depois de concluído o revestimento, devendo ser niveladas e apumadas.

A altura das caixas em relação ao piso acabado, será a seguinte:

Interruptores e botões de campainha (bordo superior da caixa) 1,20 m

Tomadas baixas, quando não indicadas nos rodapés ou em locais úmidos (bordo inferior da caixa) 0,30 m

Tomadas em locais úmidos (bordo inferior da caixa) 0,80 m

Tomadas de bancada (cozinhas, lavatórios, laboratórios, oficinas, etc.) 1,20 m

Caixas de passagem 0,30 m As caixas de arandelas e tomadas altas serão instaladas de acordo com as indicações do projeto.

As caixas de interruptores e tomadas quando próximas de alizares serão localizadas a, no mínimo, 5 cm dos mesmos.



Y

A

As diferentes caixas de um mesmo ambiente serão perfeitamente alinhadas e niveladas, dispostas de forma a não apresentarem discrepâncias sensíveis no seu conjunto.

As caixas de pontos de luz dos tetos serão rigorosamente centradas e alinhadas nos respectivos ambientes.

As caixas ou condutores serão colocados em locais de fácil acesso e serão providos de tampas adequadas; as que contiverem interruptores, tomadas e congêneres, serão fechadas por espelhos que completam a instalação dos mesmos; as de saída para alimentação de aparelhos poderão ser fechadas por placas destinadas à fixação dos mesmos.

A distância entre as caixas ou condutores será determinada para permitir fácil enfição e desenfição dos condutores. Em trechos retilíneos, o espaçamento será no máximo de 15 m; nos trechos em curva o espaçamento será reduzido de 3 m para cada curva de 90°.

13.2.1. C4762 - CAIXA DE LIGAÇÃO PVC 4" X 2" (UN)

Conforme especificado no item 13.2.

13.2.2. C4761 - CAIXA DE LIGAÇÃO PVC 4" X 4" (UN)

Conforme especificado no item 13.2.

13.2.3. C3504 - CAIXA ALVENARIA / REBOCO / C/ TAMPA CONCRETO S/ FUNDO DI=30x30x50 cm (UN)

As caixas de passagem serão executadas em alvenaria de tijolos, obedecidas as prescrições para alvenaria constantes deste caderno. Serão revestidas internamente com argamassa de cimento e areia, acabamento alisado. A tampa deverá ser de fácil remoção e permitir perfeita vedação.

13.2.4. C2067 - QUADRO DE DISTRIBUIÇÃO DE LUZ EMBUTIR ATÉ 12 DIVISÕES 207X332X95mm, C/BARRAMENTO (UN)

Os quadros de distribuição serão colocados de acordo com a capacidade de circuitos especificada, poderão ser de PVC ou chapa de ferro pintada e devem ser instalados nos pontos indicados no projeto. Será necessário barramentos neutro, terra e principal para baixa tensão. É necessário mão de obra especializada de eletricitista e ajudante de eletricitista. O local de instalação está indicado no projeto de Instalações elétricas.

13.2.6. CCOMP-82094490 - QUADRO P/ MEDIÇÃO EM POSTE DE CONCRETO H=10,00M

O quadro geral de medição será de aço, com as dimensões padronizadas pela ENEL. A porta deverá ter fechadura e moldura de aço com olhal de vidro transparente para leitura do medidor. Será equipado com um medidor e disjuntor, conforme projeto fornecido e normas da ENEL.

13.2.7. C1890 - PETROLET ALUMÍNIO DE 3/4", TIPO T - X - L (UN)

Toda conexão de eletroduto à caixa de ligação (condutores/petrolets) deverá ser executada por meio de rosqueamento dos eletrodutos à entrada das mesmas.

13.3.FIOS E CABOS

Os condutores (fios e cabos) serão em cobre eletrolítico com isolamento termoplástico anti-chama. Os cabos de alimentação dos quadros terão proteção para 750v. Para circuitos terminais, isto é, circuitos que partem de centros de distribuição protegidos mecanicamente por eletrodutos, possuirão isolamento para 70°/750V. Não será permitido emendas dos fios fora de caixas. Os alimentadores dos CD's serão contínuos, sem emendas e possuirão isolamento para 750V, exceto quando na situação enterrada, os quais deverão possuir isolamento para 1000V. Para os circuitos terminais, os condutores fase serão sempre na cor vermelha, o neutro na cor azul claro, os retornos na cor preta e os condutores terra na cor verde. A bitola mínima para iluminação será de 2,5mm², e para as tomadas a bitola mínima será de 2,5mm² e máxima 4,0mm². Para efeito de cálculo, será considerada a potência mínima de 200W para cada ponto de tomada. Os circuitos de tomadas e iluminação serão independentes. Outras especificações poderão ser determinadas em projeto, as quais terão prioridade sobre as especificações deste caderno de encargos Os condutores serão instalados de forma a não serem submetidos a esforços mecânicos incompatíveis com a sua resistência. As emendas ou derivações dos condutores serão executadas de modo a assegurarem resistência mecânica adequada e contato elétrico perfeito e permanente, empregando-se conector apropriado. Cuidados preliminares antes da instalação do cabo: Não executar o lançamento de cabos sem antes estarem concluídos os serviços da obra civil, como



acabamentos de paredes, coberturas e pisos; impermeabilização ou telhamento da cobertura; colocação das portas, janelas e vedações (que impeçam a penetração de chuva); Não permitir a instalação de condutores sem a proteção de condutos em geral (eletrodutos, calhas, perfilados...); caixas de derivação, passagens ou ligação; invólucros; convenientemente limpas e secas internamente, quer a instalação seja embutida ou aparente; No trecho de instalação subterrânea, certificar sobre a correta instalação dos eletrodutos, como o envelopamento dos condutos em concreto magro (nos locais de travessias de veículos, este envelopamento deverá estar reforçado); nivelamento adequado para impedir o acúmulo de água; altura de instalação dos condutos de, pelo menos, 70 cm da superfície do solo. Fios e cabos: Para facilitar a passagem dos condutores dentro dos eletrodutos, utilizar talco industrial neutro apropriado como lubrificante; Todos os condutores fases, neutro e proteção deverão ser identificados de acordo com a sua função e cores definidas em norma da ABNT; As curvas (raios mínimos) realizadas nos condutores não deverão sofrer esforços de tração ou torção que prejudiquem sua isolação e capa isolante, de acordo com a norma da ABNT; As quantidades e seções de condutores de cada circuito deverão obedecer às especificações do projeto executivo de elétrica; Todos os condutores de potência e controle deverão ser identificados nas extremidades através de anilhas, de acordo com o projeto executivo de elétrica; Executar as emendas e derivações dos condutores de modo que assegurem resistência mecânica adequada e contato elétrico perfeito e permanente. Os isolamentos das emendas e derivações deverão possuir características, no mínimo, equivalentes às dos condutores utilizados. Quando justificados deverão ser utilizados luvas especiais para as emendas de cabos; O desencapamento dos condutores para realização de emendas e conexões deverá ser feito de modo cuidadoso, a fim de não danificar a isolação dos mesmos; Não instalar condutores nus dentro de condutos, mesmo para condutores de aterramento ou proteção; Para os casos de instalação de condutores em paralelo, bem como em caixas de passagens e invólucros, atender as prescrições da norma NBR 5410; Não serão permitidas emendas de condutores ao longo da instalação, sem a interposição de caixas de passagens, derivação ou invólucros. Para áreas externas, deverão ser utilizadas fitas autofusão e isolante nos acabamentos de conexões; Nas ligações de condutores em componentes (disjuntores, chaves, bases fusíveis, etc.), quando aplicados, deverão ser utilizados terminais conectores apropriados, de acordo com o tipo e seção dos cabos. Para ligações de condutores (controle, aparelhos em geral,...), quando aplicados, deverão ser executados por meio de conectores pré-isolados, de acordo com o tipo e seção dos cabos.

13.3.1. 91926 - CABO DE COBRE FLEXÍVEL ISOLADO, 2,5 MM², ANTI-CHAMA 450/750 V, PARA CIRCUITOS TERMINAIS - FORNECIMENTO E INSTALAÇÃO. AF_12/2015 (M)

Conforme especificado no item 13.3.

13.3.2. 91928 - CABO DE COBRE FLEXÍVEL ISOLADO, 4 MM², ANTI-CHAMA 450/750 V, PARA CIRCUITOS TERMINAIS - FORNECIMENTO E INSTALAÇÃO. AF_12/2015 (M)

Conforme especificado no item 13.3.

13.3.3. 91927 - CABO DE COBRE FLEXÍVEL ISOLADO, 2,5 MM², ANTI-CHAMA 0,6/1,0 KV, PARA CIRCUITOS TERMINAIS - FORNECIMENTO E INSTALAÇÃO. AF_12/2015 (M)

Conforme especificado no item 13.3.

13.3.4. 91931 - CABO DE COBRE FLEXÍVEL ISOLADO, 6 MM², ANTI-CHAMA 0,6/1,0 KV, PARA CIRCUITOS TERMINAIS - FORNECIMENTO E INSTALAÇÃO. AF_12/2015 (M)

Conforme especificado no item 13.3.

13.4. BASES, CHAVES E DISJUNTORES

Disjuntores: É um dispositivo eletromecânico, que funciona como um interruptor automático, destinado a proteger uma determinada instalação elétrica contra possíveis danos causados por curto-circuitos e sobrecargas elétricas. Pode ser rearmado manualmente.

13.4.1. C1092 - DISJUNTOR MONOPOLAR EM QUADRO DE DISTRIBUIÇÃO 10A (UN)

Conforme especificado no item 13.4.

13.4.2. C1093 - DISJUNTOR MONOPOLAR EM QUADRO DE DISTRIBUIÇÃO 16A (UN)

Conforme especificado no item 13.4.

13.4.3. COMP-68727644 - DISJUNTOR TERMOMAGNÉTICO TRIPOLAR DE 40A COM CAIXA MOLDADA - FORNECIMENTO E INSTALAÇÃO (UN)

Conforme especificado no item 13.4.

13.4.4. COMP-87321659 - DISPOSITIVO DE PROTEÇÃO CONTRA SURTO (DPS) - 40 kA - 275V (UN)

Todas as conexões entre os dispositivos de proteção e condutores/barramentos deverão possuir os apertos adequados impedindo sobreaquecimento e fugas de corrente. Utilizar terminais apropriados de cobre nas conexões de dispositivos de proteção e cabos de acordo com as seções nominais dos condutores.

13.4.5. CP-S08077-4785562 - DISJUNTOR BIPOLAR DR 40A - DISPOSITIVO RESIDUAL DIFERENCIAL, TIPO AS, 30MA, REF. SSM1 314-OMB, SIEMENS OU SIMILAR (UN)

Possui como função detectar pequenas fugas de corrente em circuitos elétricos, acionando o desligamento imediato da alimentação e evitando que ocorram acidentes. Deverá ser instalado conforme projeto e recomendações do fabricante.

13.5. TOMADAS / INTERRUPTORES / ESPELHOS

As tomadas serão em pvc. Serão instaladas conforme indicado no projeto.

Para segurança contra choques elétricos, os contatos ficarão distantes cerca de 8 mm da placa.

As tomadas de piso serão constituídas de caixa e tampa, fabricadas em liga de alumínio-silício ou latão. A tampa será nivelada por meio de parafusos e a contratampa será rosqueada à tampa, com junta vedadora.

Durante o andamento da obra, proteger as caixas para evitar a entrada de cimento, massa, poeira, etc.

Instalar todas as caixas de modo a manter a horizontalidade, o perfeito nivelamento e o prumo com a parede; garantindo o perfeito arremate no momento da instalação das tomadas e tampas (placas).

Além do especificado acima, deverão ser observadas as demais condições de tensão e corrente projetadas para cada uso. Deverão receber acabamento com espelho de pvc com nervura de reforço na parte interna. Deverão estar perfeitos, sem rachas ou empenos.

Os interruptores serão de funcionamento suave com boa histerese mecânica. Deverão receber acabamento com espelho de pvc com nervura de reforço na parte interna. Deverão estar perfeitos, sem rachas ou empenos.

Os interruptores terão as marcações exigidas pelas normas da ABNT, especialmente o nome do FABRICANTE, a capacidade de corrente (10A) e a tensão nominal (250nV) da corrente.

Terão contatos de prata e demais componentes de função elétrica em liga de cobre. É vedado o emprego de material ferroso nas partes condutoras de corrente.

Serão usadas tomadas tipo industrial, no caso da ligação de equipamento de grande porte em que se opte pela utilização de tomadas, ao invés da ligação direta do cabeamento do circuito ao cabo de saída do equipamento. Esta utilização estará sujeita à especificação completa a ser definida em projeto.

Os interruptores serão de embutir com contatos de prata e demais componentes elétricos de liga de cobre. A resistência de isolamento dos interruptores deverá ser de no mínimo 10 Ohms.

13.5.1. 91953 - INTERRUPTOR SIMPLES (1 MÓDULO), 10A/250V, INCLUINDO SUPORTE E PLACA - FORNECIMENTO E INSTALAÇÃO. AF_12/2015 (UN)

Conforme especificado no item 13.5.

13.5.2. 91959 - INTERRUPTOR SIMPLES (2 MÓDULOS), 10A/250V, INCLUINDO SUPORTE E PLACA - FORNECIMENTO E INSTALAÇÃO. AF_12/2015 (UN)

Conforme especificado no item 13.5.

13.5.3. 91967 - INTERRUPTOR SIMPLES (3 MÓDULOS), 10A/250V, INCLUINDO SUPORTE E PLACA - FORNECIMENTO E INSTALAÇÃO. AF_12/2015 (UN)

Conforme especificado no item 13.5.

13.5.4. 92023 - INTERRUPTOR SIMPLES (1 MÓDULO) COM 1 TOMADA DE EMBUTIR 2P+T 10 A, INCLUINDO SUPORTE E PLACA - FORNECIMENTO E INSTALAÇÃO. AF_12/2015 (UN)

Conforme especificado no item 13.5.

14.5.5. 92008 - TOMADA BAIXA DE EMBUTIR (2 MÓDULOS), 2P+T 10 A, INCLUINDO SUPORTE E PLACA - FORNECIMENTO E INSTALAÇÃO. AF_12/2015 (UN)

Conforme especificado no item 13.5.

14.5.6. 92004 - TOMADA MÉDIA DE EMBUTIR (2 MÓDULOS), 2P+T 10 A, INCLUINDO SUPORTE E PLACA - FORNECIMENTO E INSTALAÇÃO. AF_12/2015 (UN)

Conforme especificado no item 13.5.

14.5.7. 91997 - TOMADA MÉDIA DE EMBUTIR (1 MÓDULO), 2P+T 20 A, INCLUINDO SUPORTE E PLACA - FORNECIMENTO E INSTALAÇÃO. AF_12/2015 (UN)

Conforme especificado no item 13.5.

14.5.8. 91992 - TOMADA ALTA DE EMBUTIR (1 MÓDULO), 2P+T 10 A, INCLUINDO SUPORTE E PLACA - FORNECIMENTO E INSTALAÇÃO. AF_12/2015 (UN)

Conforme especificado no item 13.5.

14.6. LUMINÁRIAS / ACESSÓRIOS

As luminárias deverão ser implantadas conforme projeto.

14.6.1. COMP-82389273 - LUMINÁRIA DE SOBREPOR DE 2X18W, COM LÂMPADAS COM BASE G13 T8 LED DE 18w - COMPLETA (UN)

A luminária deverá ser do tipo sobrepor, deverá conter duas lâmpadas LED de 18W.

14.6.2. COMP-45426952- LUMINÁRIA DE EMBUTIR COM 2 LAMPADAS T8 DE 18W ALETAS PLANAS EM CHAPA DE AÇO PINTADA ELETROSTATICAMENTE REFLETOR EM ALUMÍNIO COMPLETA (UN)

A luminária deverá ser do tipo embutir, deverá conter duas lâmpadas tubulares LED de 18W.

14.6.3. COMP-14209806- PROJETO LED DE 50W - IP65 - COR BRANCA - FORNECIMENTO E INSTALAÇÃO (UN)

Deverá ser instalado projetores de led de 50w IP65, para iluminação necessária conforme detalhado em projeto.

14.6.4. COMP-92146020 - LUMINARIA PLAFON COM 1 LAMPADA LED 24W, INCLUSIVE INSTALAÇÕES (UN)

Deverá seguir as instruções de instalação estabelecidas pelo fabricante e instalada nos locais indicados em projeto.

14.6.6. COMP-25966643 - POSTE EM TUBO DE AÇO GALVANIZADO, H= 3M, COM LUMINÁRIA LED 50W, LUZ BRANCA 6.5K (UN)

Poste em aço galvanizado a implantar para iluminação com altura de 3 metros. A estrutura possuirá uma luminária de luz branca, LED 50W. Durante a execução da obra, a equipe responsável pela construção deverá checar no local se há sugestão de desligamento e aterramento satisfazem as condições de segurança para a execução da mesma.

15. SISTEMA DE AR CONDICIONADO

15.1. REDE FRIGORÍGENA

As bitolas das tubulações de fluido refrigerante e dos cabos elétricos devem ser dimensionadas conforme especificações do fabricante dos equipamentos. Essas unidades deverão ser instaladas sobre coxins de borracha apropriados para as cargas dos equipamentos, conforme determinado pelo fabricante. D. Todas as tubulações frigoríferas devem ser em cobre. As tubulações frigoríficas devem ser em cobre rígido ou flexíveis de acordo com a orientação da fabricante, bem como as espessuras e diâmetros. Quando não houver indicação, para evitar problemas futuros, o fiscal deverá ser consultado. Todo sistema de



Edgard Alves Damasceno Neto
Ord. de Desp. Sect. de
Infraestrutura e
Desenvolvimento Urbano

drenagem, bem como tubulações frigoríficas e elétricas deverão ser embutidas em paredes e/ou passar pelo piso ou sobre o forro, nunca ficando visíveis no interior dos ambientes.

15.1.1. C4776 - REDE FRIGORÍGENA C/ TUBO DE COBRE 1/4" FLEXÍVEL, ISOLADO COM BORRACHA ELASTOMÉRICA, SUSTENTAÇÃO, SOLDA E LIMPEZA (M)

Conforme especificado no item 15.1.

15.1.2. C4779 - REDE FRIGORÍGENA C/ TUBO DE COBRE 5/8" FLEXÍVEL, ISOLADO COM BORRACHA ELASTOMÉRICA, SUSTENTAÇÃO, SOLDA E LIMPEZA (M)

Conforme especificado no item 15.1.

15.1.3. C4558 - CABO CORDPLAST (CABO PP) 3 x 2,50 mm² (M)

Conforme especificado no item 15.1.

15.2. MÁQUINAS

Todos os equipamentos devem ser cuidadosamente instalados observando-se as especificações dos fabricantes. Os drenos dos splits deverão correr embutidos nas paredes ou acima do forro e por baixo do piso e serem encaminhados aos ralos sifonados, drenos existentes ou caixas de britas, conforme apresentado em projeto. Todos os drenos deverão ser instalados antes que os pisos e paredes sejam finalizados, evitando a quebra de piso e paredes pintadas.

15.2.1. C3861 - SPLIT SYSTEM COMPLETO C/ CONTROLE REMOTO - CAP. 1,50 TR (FORNECIMENTO E MONTAGEM) (UN)

Conforme especificado no item 15.2.

16. SISTEMA DE PROTEÇÃO DE COMBATE A INCÊNDIO

16.1. EQUIPAMENTOS E ACESSÓRIOS

16.1.1. C1359 - EXTINTOR DE GÁS CARBÔNICO OU PÓ QUÍMICO DE 4 OU 6KG (UN)

Para a instalação da peça, executam-se dois furos na parede, no nível que o extintor ficará, em seguida o suporte é fixado através das buchas e dos parafusos e encaixa-se o extintor ao suporte.

16.1.2. COMP-02531169 - SUPORTE DE PISO PARA EXTINTOR (UN)

Irá abrigar o extintor e deverá ser instalado em locais indicados em projeto.

16.2. ILUMINAÇÃO DE EMERGÊNCIA

As iluminações de emergência devem seguir os protocolos da NBR 10898 - Sistema de iluminação de emergência.

16.2.1. C0389 - BLOCO LUMINOSO AUTÔNOMO, INDICADOR DE SETA, MOD. UNITRON/SIMILAR (UN)

Os blocos autônomos devem atender as exigências da NBR 10637 e 10638 e deverão ser instalados nos locais indicados em projeto.

16.3. SINALIZAÇÃO

A sinalização apropriada de equipamentos de combate a incêndio deve estar a uma altura de 1,8 m, medida do piso acabado à base da sinalização, e imediatamente acima do equipamento sinalizado. Ainda:

- Quando houver, na área de risco, obstáculos que dificultem ou impeçam a visualização direta da sinalização básica no plano vertical, a mesma sinalização deve ser repetida a uma altura suficiente para a sua visualização;
- Quando a visualização direta do equipamento ou sua sinalização não for possível no plano horizontal, a sua localização deve ser indicada a partir do ponto de boa visibilidade mais próxima. A sinalização deve incluir o símbolo do equipamento em questão e uma seta indicativa, sendo que o conjunto não deve distar mais que 7,5 m do equipamento;
- Quando o equipamento encontrar-se instalado em pilar, devem ser sinalizadas todas as faces do pilar que estiverem voltadas para os corredores de circulação de pessoas ou veículos;

- Quando se tratar de hidrante e extintor de incêndio instalados em garagem, área de fabricação, depósito e locais utilizados para movimentação de mercadorias e de grande varejo deve ser implantada também a sinalização de piso.

16.3.1. C4626 - PLACA EM ALUMÍNIO 15x30cm C/ VINIL APLICADO EM 1 FACE E FIXAÇÃO COM FITA DUPLA FACE (FORNECIMENTO E MONTAGEM) (UN)

Conforme especificado no item 16.3.

16.3.2. C4627 - PLACA EM ALUMÍNIO 20x20cm C/ VINIL APLICADO EM 1 FACE E FIXAÇÃO COM FITA DUPLA FACE (FORNECIMENTO E MONTAGEM) (UN)

Conforme especificado no item 16.3.

16.3.3. C4649 - SINALIZAÇÃO PARA EXTINTOR (UN)

Sinalização de indicação de extintor.

17. INSTALAÇÕES DE GÁS DE COZINHA

17.1. GÁS

17.1.1. COMP-07607742 - CILINDRO DE AÇO COM GÁS GLP CAPACIDADE 13 KG (UN)

Servirá para fornecimento e alimentação do sistema de gás.

17.1.2. 100808 - TUBO, PEX, MULTICAMADA, COM TUBO LUVA, DN 20, INSTALADO EM RAMAL INTERNO DE INSTALAÇÕES DE GÁS - FORNECIMENTO E INSTALAÇÃO. AF_01/2020 (M)

Deverá ser instalado conforme especificações do fabricante a fim de alimentar o sistema de gás de cozinha.

17.1.3. 96837 - JOELHO 90 GRAUS, METÁLICO, PARA INSTALAÇÕES EM PEX, DN 16 MM, CONEXÃO POR ANEL DESLIZANTE - FORNECIMENTO E INSTALAÇÃO. AF_06/2015 (UN)

Deverá ser instalado nas tubulações e seguindo a especificação do fabricante.

17.1.4. 96838 - JOELHO 90 GRAUS, ROSCA FÊMEA TERMINAL, METÁLICO, PARA INSTALAÇÕES EM PEX, DN 16MM X 1/2", CONEXÃO POR ANEL DESLIZANTE - FORNECIMENTO E INSTALAÇÃO. AF_06/2015 (UN)

Deverá ser instalado nas tubulações e seguindo a especificação do fabricante.

17.1.5. 95250 - VÁLVULA DE ESFERA BRUTA, BRONZE, ROSCÁVEL, 1" - FORNECIMENTO E INSTALAÇÃO. AF_08/2021 (UN)

Será instalado uma válvula de Esfera de bronze roscável, 1", afim de proporcionar condições de abertura ou fechamento da passagem do gás, conforme indicado no projeto de instalações de combate a incêndio.

17.1.6. COMP-02545747 - REGISTRO DE GÁS ESFERA ANGULAR MACHO/FÊMEA DE 1/2" NPT X 3/4" (UN)

Será instalado um Registro de gás Esfera de bronze roscável, 1/2", afim de proporcionar condições de abertura ou fechamento da passagem do gás, conforme indicado no projeto de instalações de combate a incêndio.

17.1.7. COMP-14546940 - BICO DE GÁS COM COBRE DE 1/2" (UN)

Deverá ser instalado nas instalações de fornecimento de gás e deverá seguir as especificações do fabricante.

17.1.8. COMP-84101332 - ADAPTADOR FIXO FÊMEA ALPEX GÁS DE 16 x 1/2" (UN)

Deverá ser instalado nas instalações de fornecimento de gás e deverá seguir as especificações do fabricante.

18. TELEFONIA E LÓGICA

18.1. ELETRODUTOS DE PVC E CONEXÕES

Os eletrodutos a empregar, salvo indicação específica do Projeto, serão do tipo isolante, fabricados em PVC rígido, não sendo admitido o emprego de eletrodutos flexíveis.

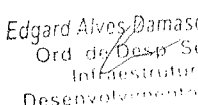
Edgard Alves Damasceno Neto
Ord. de Desp. Secr. de
Infraestrutura e
Desenvolvimento Urbano

Os eletrodutos embutidos serão em pvc rígido anti-chama na cor preta, fabricados com material plástico não reciclado, fornecido em varas de 3m. Para as deflexões e emendas serão utilizadas curvas e luvas. Serão permitidas deflexões por aquecimento até a bitola de 3/4", inclusive. Para a fixação dos Eletrodutos, serão utilizadas braçadeiras plásticas do tipo presilhas e específicas para alvenarias ou gesso acartonado.

Os eletrodutos aparentes serão em pvc rígido anti-chama na cor cinza até a bitola de 1", inclusive, e preta para bitolas acima de 1", fabricados com material plástico não reciclado, fornecido em varas de 3m.

Para as deflexões e emendas serão utilizadas curvas e luvas. Serão permitidas deflexões por aquecimento até a bitola de 3/4", inclusive. Para a fixação dos eletrodutos, serão utilizadas braçadeiras plásticas do tipo presilhas e específicas para alvenarias ou gesso acartonado.

Para execução deverá ser tomada as seguintes precauções:

- Cortar os eletrodutos perpendicularmente a seu eixo e executar de forma a não deixar rebarbas e outros elementos capazes de danificar a isolamento dos condutores no momento da enfição.
- Executar as junções com luvas e de maneira que as pontas dos tubos se toquem, devendo apresentar resistência à tração pelo menos igual à dos eletrodutos.
- Não deve haver curvas com raio inferior a 6 vezes o diâmetro do respectivo eletroduto; somente curvar na obra eletro-duto com bitola igual ou menor a 25mm² (3/4") e desde que não apresente redução de seção, rompimento, dobras ou achatamento do tubo; nos demais casos, as curvas devem ser pré-fabricadas.
- Quando embutidos em laje, instalar os eletrodutos após a armadura estar concluída e antes da concretagem; devem ser fixados ao madeiramento por meio de pregos e arames usados com 3 ou mais fios, em pelo menos 2 pontos em cada trecho; fazer as junções com zarcão ou fita Teflon.
- Nas juntas de dilatação de lajes, seccionar os eletrodutos, mantendo intervalo igual ao da própria junta; fazer a junta dentro da luva de diâmetro adequado.
- Quando embutidos no contrapiso, assentar sobre o lastro de concreto e recobrir com concreto magro para sua proteção até a execução do piso.
- Fazer a fixação dos eletrodutos às caixas de derivação e passagem por meio de buchas na parte interna e arruelas na parte externa.
- Durante a execução da obra, fechar as extremidades livres do tubo e as caixas, para proteção.
- Deixar no interior dos eletrodutos, provisoriamente, arame recozido para servir de guia à enfição, inclusive nas tubulações secas.

18.1.1. C1197 - ELETRODUTO PVC ROSC.INCL.CONEXÕES D= 32mm (1") (M)

Conforme especificado no item 18.1.

18.1.2. 91857 - ELETRODUTO FLEXÍVEL CORRUGADO REFORÇADO, PVC, DN 32 MM (1"), PARA CIRCUITOS TERMINAIS, INSTALADO EM PAREDE - FORNECIMENTO E INSTALAÇÃO. AF_12/2015 (M)

Conforme especificado no item 18.1.

18.1.3. C0626 - CAIXA DE PASSAGEM COM TAMPA PARAFUSADA 100X100X80mm (UN)

As caixas serão de tijolos cerâmicos furados com paredes de 15cm, rebocadas internamente, fundo revestido com brita 01 e tampa parafusada. Terão dimensões 1,00x1,00x0,80m. As caixas para entradas de energia serão de acordo com as normas vigentes da concessionária de energia local.

18.1.4. C4762 - CAIXA DE LIGAÇÃO PVC 4" X 2" (UN)

Conforme especificado no item 18.1.

18.1.5. C4794 - TOMADA PARA LÓGICA, COM 2 CONECTORES RJ45, 8 FIOS, CAT-5E, COMPLETA PARA CAIXA 4"x2" (NÃO INCLUSA) (UN)

As tomadas serão de embutir com contatos de prata e demais componentes elétricos de liga de cobre. A resistência de isolamento dos interruptores deverá ser de no mínimo 10 Ohms.

18.1.6. COMP-19131774 - ROTEADOR DE TETO - ACESS POINT CORPORATIVO 300Mbps INTELBRÁS AP360 - FORNECIMENTO E INSTALAÇÃO (UN)

Deverá ser instalado no local indicado no projeto de Dados e deve seguir as instruções de instalação do fornecedor.

18.1.7. 98302 - PATCH PANEL 24 PORTAS, CATEGORIA 6 - FORNECIMENTO E INSTALAÇÃO. AF_11/2019 (UN)

O patch panel deve ser instalado de modo a garantir que as ligações sejam feitas de forma adequada. A instalação deverá ser feita por funcionário capacitado, observando-se as devidas normas técnicas de modo a garantir que o fluxo de informações não seja afetado. Ela orienta que esse tipo de equipamento deve ser sempre instalado nos armários de telecomunicações. O cumprimento da norma é fundamental para garantir que outros profissionais que precisem acessá-lo futuramente consigam encontrá-lo com facilidade.

18.1.8. C4533 - CABO LÓGICO 4 PARES, CATEGORIA 6 - UTP (M)

Os Condutores (fios e Cabos) serão em cobre eletrolítico com isolamento termoplástico anti-chama.

Os condutores serão instalados de forma a não serem submetidos a esforços mecânicos incompatíveis com a sua resistência.

As emendas ou derivações dos condutores serão executadas de modo a assegurarem resistência mecânica adequada e contato elétrico perfeito e permanente, empregando-se conector apropriado.

O cabo será tipo par trançado, não blindado, UTP, categoria 6ª (1000Mbps), 04(quatro) pares, padrão 10 base T, 24 AWG, na cor azul.

18.1.9. C3751 - CABO DE FIBRA ÓPTICA, 02 PARES (M)

Utilizado na instalação de telecomunicações, deverá atender as especificações do fabricante e locais de instalação segundo o projeto de instalações de dados.

18.1.10. C3764 - RACK FECHADO 24 U'S, 670mm, PROFUNDIDADE PADRÃO 19" (UN)

Os racks, quando forem fechados, deverão possuir ventilação forçada. Deverá ser evitado o uso de bloco IDC110, para a terminação dos cabos em par metálico, sendo recomendados os patch-panels. Os racks poderão estar: • baixos: apoiados no piso; • médios: distanciados do eixo ao piso em 1,30m; • altos: distanciados de 2,10m da base ao piso. Quando suspensos, os racks deverão ser bem afixados. Deverá ser mantida uma distância mínima de 1m na frente e 0,6m no mínimo em pelo menos 01 (uma) lateral do rack. O rack deverá ser instalado no ponto mais central possível em relação às áreas de trabalho. Para cada patch-panel instalado no rack, deverá ser instalado também 01 (um) organizador horizontal de cabos. Os patch-panels deverão ser instalados de baixo para cima no rack. A mesma área que for ocupada no rack pelos patch-panels deverá ser reservada para os equipamentos ativos. Deverá ser instalada 01 (uma) régua de tomada com pelo menos 06 (seis) tomadas de uso geral, no ponto médio do rack, voltada para trás. Todas as portas utilizadas no patch-panel deverão levar a marcação do ponto. Todo rack deverá ter uma etiqueta de identificação afixada em local visível. Quando for necessário instalar um rack ao lado do outro, os mesmos poderão ficar encostados entre si lateralmente. Não é permitida a instalação de racks em locais sujeitos a vazamentos ou inundações. Quando possível, instalar detectores de incêndio próximos aos racks. Os cabos de fibra óptica que convergirem ao rack, serão terminados em DIO'S ou terminadores próprios. Os racks não poderão ser instalados próximos às fontes de interferências eletromagnéticas, tais como subestações e motores de grande porte.

18.1.11. C3770 - PATCH CABLE EXTRA-FLEXÍVEL RJ-45/RJ-45 DE 1,50m (UN)

Deverá atender as especificações do fabricante e locais de instalação segundo o projeto de instalações de dados.

18.1.12. C4526 - PATCH CABLE EXTRA-FLEXÍVEL RJ-45/RJ-45 DE 2,50m (UN)

Conforme especificado no item 18.1.15.

19. PINTURA

Todos os substratos deverão ser preparados adequadamente a fim de garantir o sucesso do sistema de pintura. Este procedimento é de máxima importância, e sua não observância causará graves patologias no revestimento de pintura em períodos curtos após a aplicação. A superfície deverá ser firme, curada, sem óleo, ceras, graxa, fissuras, partes soltas e/ou mofo, etc. Graxas, óleos e agentes desmoldantes serão removidos com solução de água e detergente neutro. O mofo deverá

ser raspado e em seguida, a superfície será lavada com solução de água potável e água sanitária (1:1). Logo após a lavagem, será realizado enxágue com água potável em abundância.

19.1. FORROS

19.1.1. 88484 - APLICAÇÃO DE FUNDO SELADOR ACRÍLICO EM TETO, UMA DEMÃO. AF_06/2014 (M2)

Todas as superfícies do teto, devem receber uma demão primária de seladora de acordo com recomendações do fabricante.

19.1.2. 88496 - APLICAÇÃO E LIXAMENTO DE MASSA LÁTEX EM TETO, DUAS DEMÃOS. AF_06/2014 (M2)

A superfície deve estar firme, coesa, limpa, seca, sem poeira, gordura, graxa, sabão ou mofo antes de qualquer aplicação. (NBR 13245). Para a aplicação em reboco ou concreto novo, aguardar cura e secagem total (28 dias no mínimo).

A superfície da alvenaria, deve receber uma demão primária de seladora de acordo com recomendações do fabricante.

Se necessário, diluir a massa com água potável, conforme recomendação do fabricante.

As superfícies a receber o emassamento deverão ser previamente lixadas e em seguida aplicar em camadas finas com espátula ou desempenadeira até obter o nivelamento desejado.

Aplicar 2 demãos, respeitando o intervalo de tempo entre elas, conforme orientação do fabricante (2 a 6 horas).

Aguardar o tempo indicado pelo fabricante para secagem final (4 a 12 horas), antes de efetuar o lixamento final e remoção do pó, para posterior aplicação da pintura.

19.1.3. COMP-42393677 - PINTURA EM LÁTEX PVA SOBRE LAJES INTERNAS E EXTERNAS EM 02 DEMÃOS (M2)

Deverá ser executada pintura do tipo látex acrílico, sobre lajes internas e externas em 2 (duas) demãos..

Para a correta aplicação a superfície deve estar firme, coesa, limpa, seca, sem poeira, gordura, graxa, sabão ou mofo antes de qualquer aplicação. (NBR 13245), devendo seguir as instruções do fabricante.

19.2. PAREDES INTERNAS

19.2.1. 88485 - APLICAÇÃO DE FUNDO SELADOR ACRÍLICO EM PAREDES, UMA DEMÃO. AF_06/2014 (M2)

A superfície deve estar firme, coesa, limpa, seca, sem poeira, gordura, graxa, sabão ou mofo antes de qualquer aplicação. (NBR 13245)

As partes soltas ou mal aderidas deverão ser raspadas e ou escovadas.

Quando o ambiente a ser pintado não estiver vazio, os objetos devem ser protegidos de danos com respingos, devendo ser cobertos com jornais, plásticos, etc.

Evitar pintura em áreas externas em dias chuvosos ou com ocorrência de ventos fortes que possam transportar poeira ou partículas suspensas no ar para a pintura.

A tinta deve ser diluída com água potável de acordo com recomendações do fabricante.

A aplicação pode ser feita com rolo de acordo com instruções do fabricante.

Após secagem do fundo, aplicar 2 demãos, com intervalo de 4 a 6 horas.

Proteger o local durante o tempo necessário para a secagem final de 4 a 12 horas.

19.2.2. C1208 - EMASSAMENTO DE PAREDES INTERNAS 2 DEMÃOS C/MASSA DE PVA (M2)

As superfícies a receber o emassamento deverão ser previamente lixadas e em seguida aplicar em camadas finas com espátula ou desempenadeira até obter o nivelamento desejado.

Aplicar 2 demãos, respeitando o intervalo de tempo entre elas, conforme orientação do fabricante.

Aguardar o tempo indicado pelo fabricante para secagem final, antes de efetuar o lixamento final e remoção do pó, para posterior aplicação da pintura.

19.2.3. 88489 - APLICAÇÃO MANUAL DE PINTURA COM TINTA LÁTEX ACRÍLICA EM PAREDES, DUAS DEMÃOS. AF_06/2014 (M2)

A superfície deve estar firme, coesa, limpa, seca, sem poeira, gordura, graxa, sabão ou mofo antes de qualquer aplicação. (NBR 13245) Evitar pintura em áreas externas em dias chuvosos ou com ocorrência de ventos fortes que possam transportar poeira ou partículas suspensas no ar para a pintura. A tinta deve ser diluída com água potável de acordo com recomendações do fabricante. A aplicação pode ser feita com rolo de acordo com instruções do fabricante. A Pintura deve ser feita padrão estado, similar a existente.

19.3. PAREDES EXTERNAS

19.3.1. 88485 - APLICAÇÃO DE FUNDO SELADOR ACRÍLICO EM PAREDES, UMA DEMÃO. AF_06/2014 (M2)

A superfície deve estar firme, coesa, limpa, seca, sem poeira, gordura, graxa, sabão ou mofo antes de qualquer aplicação. (NBR 13245)

As partes soltas ou mal aderidas deverão ser raspadas e ou escovadas.

Quando o ambiente a ser pintado não estiver vazio, os objetos devem ser protegidos de danos com respingos, devendo ser cobertos com jornais, plásticos, etc.

Evitar pintura em áreas externas em dias chuvosos ou com ocorrência de ventos fortes que possam transportar poeira ou partículas suspensas no ar para a pintura.

A tinta deve ser diluída com água potável de acordo com recomendações do fabricante.

A aplicação pode ser feita com rolo de acordo com instruções do fabricante.

Após secagem do fundo, aplicar 2 demãos, com intervalo de 4 a 6 horas.

Proteger o local durante o tempo necessário para a secagem final de 4 a 12 horas.

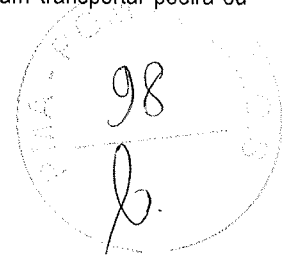

19.3.2. C1207 - EMASSAMENTO DE PAREDES EXTERNAS 2 DEMÃOS C/MASSA ACRÍLICA (M2)

As superfícies a receber o emassamento deverão ser previamente lixadas e em seguida aplicar em camadas finas com espátula ou desempenadeira até obter o nivelamento desejado.

Aplicar 2 demãos, respeitando o intervalo de tempo entre elas, conforme orientação do fabricante (2 a 6 horas).

Aguardar o tempo indicado pelo fabricante para secagem final (4 a 12 horas), antes de efetuar o lixamento final e remoção do pó, para posterior aplicação da pintura.

19.3.3. 88489 - APLICAÇÃO MANUAL DE PINTURA COM TINTA LÁTEX ACRÍLICA EM PAREDES, DUAS DEMÃOS. AF_06/2014 (M2)

A superfície deve estar firme, coesa, limpa, seca, sem poeira, gordura, graxa, sabão ou mofo antes de qualquer aplicação. (NBR 13245) Evitar pintura em áreas externas em dias chuvosos ou com ocorrência de ventos fortes que possam transportar poeira ou partículas suspensas no ar para a pintura. A tinta deve ser diluída com água potável de acordo com recomendações do fabricante. A aplicação pode ser feita com rolo de acordo com instruções do fabricante. A Pintura deve ser feita padrão estado, similar a existente.

19.3.4. C2898 - PINTURA HIDRACOR (M2)

O preparo da superfície a receber tinta hidracor consistirá, apenas, no lixamento leve para remoção dos grãos de areia soltos e posteriormente espanamento.

A primeira demão será bastante fluida sendo aplicada com Brocha no sentido horizontal. Seca, a primeira demão procede-se a segunda aplicada no sentido vertical.

Caso o recobrimento não tenha sido satisfatório será aplicada uma terceira demão com procedimento idêntico ao da segunda.

19.4. ESQUADRIAS DE MADEIRA

As esquadrias de madeira devem obedecer rigorosamente às dimensões especificadas em projeto.

Toda madeira empregada na execução de esquadrias deve estar seca, isenta de nós, empenamentos e rachaduras. O núcleo das portas, independentemente do tipo, deve possuir espessura tal que garanta o perfeito embutimento das fechaduras, não apresentando folga ou sobressalto.

Os batentes devem ser fixados por parafusos de madeira, impermeabilizados, previamente chumbados na alvenaria com argamassa de cimento e areia 1: 3, havendo no mínimo 3 tacos para cada montante do batente.

Depois de colocados os batentes em suas posições, proteger os montantes com tacos de madeira fixados com pregos finos, a fim de evitar danos. As guarnições devem ser fixadas aos batentes ao longo da junta destes com a parede, através de pregos sem cabeça.

Para assentar a folha da porta, os alizares já devem ter sido colocados, bem como a soleira, a porta deve estar selada ou com tinta de fundo. As condições da porta devem ser verificadas de acordo com suas especificações, das dobradiças e dos parafusos. Os locais das dobradiças devem ser marcados na porta e aduela e, em seguida, devem ser feitos os rebaixos de

acordo com a dobradiça utilizada. Os locais onde são aparafusadas as dobradiças devem ser furados com broca e, em seguida, estas devem ser fixadas na porta.

A porta é dependurada na aduela e as dobradiças devem ser aparafusadas. A folga entre a porta e o portal deve ser uniforme em todo o perímetro, de acordo com normas técnicas.

Deve ser verificada a folga, a espessura da porta com a largura do rebaixo e o funcionamento da porta.

As ferragens a serem instaladas nas esquadrias devem obedecer as indicações e especificações do projeto quanto ao tipo, função e acabamento. As ferragens devem ser fornecidas juntamente com os acessórios, incluindo os parafusos de fixação nas esquadrias.

Todas as ferragens devem ser embaladas separadamente e etiquetadas com o nome do fabricante, tipo, quantidade e discriminação da esquadria a que se destinam.

Em cada pacote devem ser incluídos os desenhos do modelo, chaves, instruções e parafusos necessários à instalação nas esquadrias.

O armazenamento das ferragens deve ser realizado em local coberto e isolado do solo, de modo a evitar quaisquer danos e condições prejudiciais.

A instalação das ferragens deve ser realizada com particular cuidado, de modo que os rebaixos ou encaixes para as dobradiças, fechaduras, chapas-testas e outros componentes tenham a conformação das ferragens, não se admitindo folgas que exijam emendas, taliscas de madeira ou outros meios de ajuste. O ajuste deve ser realizado sem a introdução de esforços nas ferragens.

As ferragens não destinadas à pintura devem ser protegidas com tiras de papel ou fita crepe, de modo a evitar escorrimento ou respingos de tinta.

19.4.1. 102200 - APLICAÇÃO MASSA ALQUÍDICA PARA MADEIRA, PARA PINTURA COM TINTA DE ACABAMENTO (PIGMENTADA). AF_01/2021 (M2)

Para o emassamento aplica-se a massa alquídica em camadas finas com espátula ou desempenadeira até obter o nivelamento desejado. Aplicar 2 demãos, respeitando o intervalo de tempo entre elas, conforme orientação do fabricante. Aguardar o tempo indicado pelo fabricante para secagem final, antes de efetuar o lixamento final e remoção do pó, para posterior aplicação da pintura.

19.4.2. 102218 - PINTURA TINTA DE ACABAMENTO (PIGMENTADA) ESMALTE SINTÉTICO FOSCO EM MADEIRA, 2 DEMÃOS. AF_01/2021 (M2)

Para as superfícies de madeira, após a devida preparação das superfícies, devem ser aplicadas duas demãos de tinta de acabamento, observando-se as recomendações do fabricante.

19.5. ESQUADRIAS METÁLICAS

As barras e perfis de alumínio serão extrudados e não apresentarão empenamento, defeitos de superfície ou quaisquer outras falhas, devendo ter seções que satisfaçam, por um lado, ao coeficiente de resistência requerido e atendam, por outro lado, ao efeito estético desejado.

As serralherias de alumínio serão confeccionadas com perfis específicos de acordo com o projeto executivo e a padronização definida neste caderno.

Os perfis estruturais e contramarcos deverão apresentar espessuras compatíveis com dimensões dos vãos, respeitando-se as especificações contidas nos projetos. Em nenhuma hipótese poderá ser utilizado perfil de espessura inferior a 1,6 mm.

As esquadrias serão assentadas em contra-marcos de alumínio extrudado, fixados à alvenaria através de chumbadores e argamassa de cimento e areia, traço 1:3 em volume.

Os contra-marcos servirão de guia para os arremates da obra, os quais precederão à montagem das serralherias de alumínio, iniciada somente após o término do revestimento da fachada.

19.5.1. C1279 - ESMALTE DUAS DEMÃOS EM ESQUADRIAS DE FERRO (M2)

As esquadrias deverão receber pintura em esmalte, em duas demãos.

Para a correta aplicação a superfície deverá ser lixada e limpa, livre de qualquer resíduo.



20. URBANIZAÇÃO E PAISAGISMO

20.1. PAISAGISMO

Após a limpeza do terreno, proceder-se-á a retirada cuidadosa dos detritos da construção, como restos de areia, pedra britada, argamassa, cacos de tijolos e de telhas, latas, pregos, papel, etc, de forma a deixar livre a camada de cobertura do terreno.

As áreas a serem ajardinadas terão seu solo completamente revolvidos por processos manuais, numa profundidade de 20cm até obter-se superfície de granulação uniforme.

20.1.1. C1430 - GRAMA EM PLACAS E=6 CM FORNECIMENTO E PLANTIO (M2)

Os serviços de ajardinamento detalhados no projeto de arquitetura compreenderão o preparo e adubação da terra, fornecimento e plantio de grama.

Após a limpeza do terreno, proceder-se-á a retirada cuidadosa dos detritos da construção, como restos de areia, pedra britada, argamassa, cacos de tijolos e de telhas, latas, pregos, papel, etc, de forma a deixar livre a camada de cobertura do terreno.

As áreas a serem ajardinadas terão seu solo completamente revolvidos por processos manuais ou mecânicos, numa profundidade de 20cm até obter-se superfície de granulação uniforme.

20.1.2. C3449 - MEIO FIO PRÉ MOLDADO (0,07x0,30x1,00)m C/REJUNTAMENTO (M)

Os meios-fios e peças especiais de concreto pré-moldados deverão atender, quanto aos materiais e métodos executivos empregados, as disposições da NBR - 5732, NBR - 5733, NBR 5735 e NBR - 5736.

Deverão atender, ainda, as seguintes condições:

- Consumo mínimo de cimento: 300 Kg/m³.

- Resistência à compressão simples: (25 MPa).

Textura: as faces aparentes deverão apresentar uma textura lisa e homogênea resultante do contato direto com as formas metálicas. Não serão aceitas peças com defeitos construtivos, lascadas, retocadas ou acabadas com trinchas e desempenadeiras.

Serão escavadas valas para fixação das banquetas, após a execução da escavação os meios-fios serão posicionados, de forma nivelada e alinhada. As guias serão escoradas no aterro das calçadas laterais. O rejuntamento deverá ser executado com argamassa de cimento e areia, traço 1:4.

20.1.3. C0366 - BANQUETA/ MEIO FIO DE CONCRETO P/ VIAS URBANAS (1,00x0,35x0,15m) (M)

Os meios-fios e peças especiais de concreto pré-moldados deverão atender, quanto aos materiais e métodos executivos empregados, as disposições da NBR - 5732, NBR - 5733, NBR 5735 e NBR - 5736.

Deverão atender, ainda, as seguintes condições:

Consumo mínimo de cimento: 300 Kg/m³.

Resistência à compressão simples: (25 MPa).

Textura: as faces aparentes deverão apresentar uma textura lisa e homogênea resultante do contato direto com as formas metálicas. Não serão aceitas peças com defeitos construtivos, lascadas, retocadas ou acabadas com trinchas e desempenadeiras.

Serão escavadas valas para fixação das banquetas, após a execução da escavação os meios-fios serão posicionados, de forma nivelada e alinhada. As guias serão escoradas no aterro das calçadas laterais. O rejuntamento deverá ser executado com argamassa de cimento e areia, traço 1:4."

21. SERVIÇOS DIVERSOS

21.1. LIMPEZA FINAL

Consiste na limpeza geral de pisos, paredes, vidros, equipamentos e áreas externas. É executada nas obras de edificação em geral. Deve-se remover todo o entulho do terreno; limpar e varrer os acessos. Limpar e lavar, cuidadosamente, todas as cantarias, alvenarias de pedra, pavimentações, revestimentos, cimentados, ladrilhos, pedras, azulejos, vidros, aparelhos sanitários e outras instalações, de modo a não serem danificadas outras partes da obra. Utilizar para a limpeza, de modo geral, água e sabão neutro; o uso de detergentes, solventes e removedores químicos deve ser restrito e feito de modo a não causar danos nas superfícies ou peças. Remover todos os detritos ou salpicos de argamassa endurecida das superfícies, sobretudo das cantarias, alvenarias de pedra e azulejos. Remover todas as manchas e salpicos de tinta, especialmente nos vidros e ferragens das esquadrias. Procedimentos específicos:

- alumínio anodizado: limpar com álcool diluído ou sabão neutro diluído em água morna, evitando o uso de sabão em pó; para limpeza mais profunda, utilizar gasolina sem aditivos ou querosene puro, antecedida da remoção do pó com pincel macio ou pano, especialmente nos cantos;
- azulejos: limpar inicialmente com estopa seca; posteriormente remover os respingos de tinta com palha de aço muito fina ou removedor; em seguida, lavar com água e sabão neutro;
- cimentado liso ou áspero: escovar as superfícies com água e sabão e lavar com jato de água, nunca utilizar ácidos;
- esquadrias com pintura eletrostática com pó de poliéster: limpar com água e sabão neutro; não utilizar detergente, água sanitária, álcool, "thinner", removedor, solvente ou similares; nunca usar palha de aço;
- ferragens cromadas: após limpas com removedor ou polidor não corrosivo, devem ser polidas com flanela seca;
- ladrilhos cerâmicos: retirar as manchas de tinta com espátula, palha de aço muito fina ou removedor; lavar com sabão neutro;
- laminado melamínico: remover as marcas de cola, por meio do solvente indicado pelo fabricante da mesma; posteriormente limpar a superfície com pano úmido; não utilizar produtos abrasivos como palha de aço ou pedras-pomes; 361 Caderno de Encargos Programa Monumenta
- louças: lavar com água e sabão e palha de aço muito fina, não sendo permitido o uso de água com soluções ácidas; o polimento posterior da louça pode ser feito com pasta removedora não ácida;
- mármore, granito e granilite: devem ser lavados com sabão neutro, totalmente isento de álcalis cáusticos;
- pavimentações de madeira: raspar, rejuntar e encerar, conforme especificação;
- pavimentações ou revestimentos de pedra: quando especificado, devem ser polidos e lustrados;
- pisos vinílicos: utilizar somente pano úmido e sabão neutro, sendo vedado o uso de produtos à base de derivados de petróleo (querosene, gasolina e outros);
- superfícies de madeira: lustrar, envernizar ou encerar, quando for o caso

21.1.1. C1628 - LIMPEZA GERAL

Conforme especificado no item 21.1.

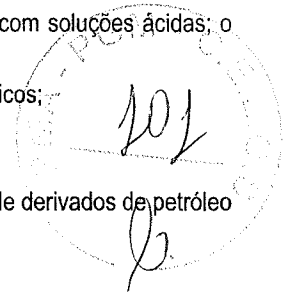

ANEXO I - PLANILHAS ORÇAMENTÁRIAS



V

P

↑

ANEXO II - ANOTAÇÃO DE RESPONSABILIDADE TÉCNICA



✓

q.

d