



PREFEITURA DO

ARACATI

AS PESSOAS EM PRIMEIRO LUGAR



LAUDO DAS AMOSTRAS



ANÁLISE DAS AMOSTRAS REFERENTE AO PREGÃO ELETRÔNICO Nº 08.001/2022-SRP

PARECER TÉCNICO

Número: 005

Data da Emissão: 07/04/2022

Período de Avaliação: Os trabalhos da Comissão de Avaliação com Portaria de Nº 001.03.01/2022 para Análise dos Gêneros Alimentícios foram realizados no dia 07 de abril de 2022 no almoxarifado Central de Alimentação Escolar. Tivemos também a participação dos Conselheiros de Alimentação Escolar – CAE para apreciação dos produtos do Pregão Eletrônico Nº 08.001/2022-SRP.

Modalidade da Licitação: Pregão na forma Eletrônica Nº 08.001/2022-SRP

Objetivo: Aquisição de gêneros alimentícios do Programa Nacional de Alimentação Escolar – PNAE, de responsabilidade da Secretaria de Educação do município de Aracati para atender as necessidades alimentares e nutricionais dos alunos da Rede Municipal de Ensino, com lotes destinados para Ampla Concorrência, cotas reservadas e lotes exclusivos para ME/EPP conforme condições, quantidades e exigências estabelecidas.

As verificações foram efetuadas pelos membros da Comissão de Avaliação juntamente com a Nutricionista da Secretaria Municipal de Educação e Conselheiros da Alimentação Escolar – CAE que também participaram na elaboração deste parecer dando suas contribuições. A seguir, estão descritas as EMPRESAS participantes desse processo de Pregão na forma Eletrônica, com os respectivos produtos, pontuando sua classificação através do parecer técnico realizado pela nutricionista, a Comissão e Conselheiros do CAE, responsáveis pela aquisição dos produtos alimentícios para Alimentação Escolar do município.

EMPRESA – V DE ALMEIDA GOMES ALIMENTÍCIOS - CNPJ: 35.082.105/0001-11				
LOTE 7 – PRODUTOS DE MERCEARIA (AMPLA CONCORRÊNCIA)				
ITEM	ESPECIFICAÇÃO	UNID.	MARCA	PARECER
1	Açúcar cristal, origem vegetal constituído da sacarose da cana de açúcar. Embalagem primária: saco plástico de polietileno atóxico contendo 1kg.	KG	AGROVALE	DESCLASSIFICADO



2	Arroz subgrupo parboilizado , classe longo fino, tipo 1, não sendo necessário lavar para sua preparação. Ausência de sujidades, fragmentos e infestação parasitária. Embalagem primária saco polietileno atóxico contendo 1 kg.	KG	MAIORAL	DESCCLASSIFICADO
3	Café em Pó – café torrado e moído, devidamente selecionado de 1ª qualidade, contendo identificação do produto, marca do fabricante, data de fabricação e prazo de validade, selo de pureza emitido pela Associação Brasileira da Indústria do Café – ABIC. Prazo mínimo de validade de 12 meses. Embalagem aluminizada de 250g.	UNIDADE	PURO	DESCCLASSIFICADO
4	Farinha de Mandioca , torrada, sem sal, seca, fina, tipo 1, em embalagem de polietileno atóxico, resistente, contendo 1 kg.	KG	DONA DÊ	DESCCLASSIFICADO
5	Farinha de Milho flocada , pré-cozida, embalagem primária: saco plástico de polietileno atóxico contendo 500g, livre de impurezas, embalagem em perfeito estado de conservação, com apresentação íntegra para o consumo.	PACOTE	BONO MILHO	DESCCLASSIFICADO
6	Farinha de trigo sem fermento . Enriquecida com ferro e ácido fólico. Embalagem: deve estar intacta, acondicionada em pacotes de 1 kg.	UNIDADE	PRIMOR	DESCCLASSIFICADO
7	Feijão do tipo carioquinha , novo, tipo 1, constituído de grãos da mesma coloração. Embalagem primária saco polietileno atóxico contendo 1 kg..	KG	DA CASA	DESCCLASSIFICADO
8	Feijão de corda , de qualidade, com aspecto de novo, grãos inteiros e sadios. Embalagem primária: saco plástico de polietileno atóxico contendo 1 kg com identificação e prazo de validade do produto.	KG	POPULAR	DESCCLASSIFICADO
9	Feijão preto , novo e isento de matéria terrosa. Primária saco polietileno atóxico contendo 1 kg.	KG	DONA DÊ	DESCCLASSIFICADO
10	Goma para tapioca . Grupo II Tapioca. Subgrupo granulada. Tipo 1. Embalagem primária plástica transparente contendo 500	KG	YOKI	DESCCLASSIFICADO

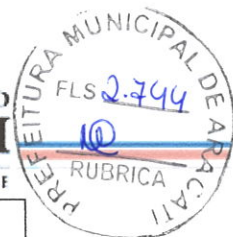

	gramas do produto.			
11	Macarrão tipo Espaguete , massa seca de sêmola de trigo enriquecido com ferro e ácido fólico (vitamina B9), acondicionado em embalagem primária de pacote plástico de 500 gramas.	PACOTE	PELLAGIO	DESCCLASSIFICADO
12	Macarrão tipo parafuso integral , massa seca alimentícia de arroz, ingredientes: Farinha de arroz integral, amido, corante e emulsificante. Sem glúten. Acondicionado em embalagem primária do tipo pacote plástico de 500 gramas.	PACOTE	URBANO	DESCCLASSIFICADO
13	Milho para pipoca . Grupo: duro. Classe: amarelo. Embalagem primária: saco plástico de polietileno atóxico contendo 500g do produto.	PACOTE	DONA DÊ	DESCCLASSIFICADO
14	Ervilha enlatada – Ervilha em conserva, enlatado, sem sinais de alterações na embalagem Embalagem de 200g.	LATA	ODERICH	DESCCLASSIFICADO
15	Milho verde enlatado – Milho em conserva, enlatado, sem sinais de alterações na embalagem. Embalagem de 200g.	LATA	ODERICH	DESCCLASSIFICADO
16	Proteína de soja , proteína de soja texturizada de soja, de boa qualidade, embalagem primária em pacote plástico de 400. Validade mínima de 06 meses a partir da data da entrega.	PACOTE	SORA	DESCCLASSIFICADO
17	Sardinha em lata , em conserva com óleo comestível, embalagem de 125g, com sistema de fácil abertura, de boa qualidade, bom estado de conservação.	LATA	PALMEIRA	DESCCLASSIFICADO
18	Sal refinado , iodado, para tempero. Embalado em saco plástico transparente de polietileno atóxico, contendo 1 kg do produto.	KG	PATUSCO	DESCCLASSIFICADO

EMPRESA – WERBENIA AMED DA SILVA – CNPJ: 07.405.331/0001-50

LOTE 8 – PRODUTOS DE MERCEARIA (COTA RESERVADA)

ITEM	ESPECIFICAÇÃO	UNID.	MARCA	PARECER
------	---------------	-------	-------	---------



1	Açúcar cristal , origem vegetal constituído da sacarose da cana de açúcar. Embalagem primária: saco plástico de polietileno atóxico contendo 1kg.	KG	FORPAN	DECLASSIFICADO
2	Arroz subgrupo parboilizado , classe longo fino, tipo 1, não sendo necessário lavar para sua preparação. Ausência de sujidades, fragmentos e infestação parasitária. Embalagem primária saco polietileno atóxico contendo 1 kg.	KG	ITAGUARY	DECLASSIFICADO
3	Café em Pó – café torrado e moído, devidamente selecionado de 1ª qualidade, contendo identificação do produto, marca do fabricante, data de fabricação e prazo de validade, selo de pureza emitido pela Associação Brasileira da Indústria do Café – ABIC. Prazo mínimo de validade de 12 meses. Embalagem aluminizada de 250g.	UNIDADE	PURO	DECLASSIFICADO
4	Farinha de Mandioca , torrada, sem sal, seca, fina, tipo 1, em embalagem de polietileno atóxico, resistente, contendo 1 kg.	KG	GOSTOZZO	DECLASSIFICADO
5	Farinha de Milho flocada , pré-cozida, embalagem primária: saco plástico de polietileno atóxico contendo 500g, livre de impurezas, embalagem em perfeito estado de conservação, com apresentação íntegra para o consumo.	PACOTE	MARATÁ	DECLASSIFICADO
6	Farinha de trigo sem fermento . Enriquecida com ferro e ácido fólico. Embalagem: deve estar intacta, acondicionada em pacotes de 1 kg.	UNIDADE	PRIMOR	DECLASSIFICADO
7	Feijão do tipo carioquinha , novo, tipo 1, constituído de grãos da mesma coloração. Embalagem primária saco polietileno atóxico contendo 1 kg.	KG	SUPER TOZZO	DECLASSIFICADO
8	Feijão de corda , de qualidade, com aspecto de novo, grãos inteiros e sadios. Embalagem primária: saco plástico de polietileno atóxico contendo 1 kg com identificação e prazo de validade do produto.	KG	SUPER TOZZO	DECLASSIFICADO
9	Feijão preto , novo e isento de matéria terrosa. Primária saco polietileno atóxico	KG	KALDINHO	DECLASSIFICADO

[Handwritten signatures and initials in blue ink]



	contendo 1 kg.			
10	Goma para tapioca. Grupo II Tapioca. Subgrupo granulada. Tipo 1. Embalagem primária plástica transparente contendo 500 gramas do produto.	KG	SINHÁ	DESCLASSIFICADO
11	Macarrão tipo Espaguete, massa seca de sêmola de trigo enriquecido com ferro e ácido fólico (vitamina B9), acondicionado em embalagem primaria de pacote plástico de 500 gramas.	PACOTE	PELLAGIO	DESCLASSIFICADO
12	Macarrão tipo parafuso integral, massa seca alimentícia de arroz, ingredientes: Farinha de arroz integral, amido, corante e emulsificante. Sem glúten. Acondicionado em embalagem primária do tipo pacote plástico de 500 gramas.	PACOTE	URBANO	DESCLASSIFICADO
13	Milho para pipoca. Grupo: duro. Classe: amarelo. Embalagem primária: saco plástico de polietileno atóxico contendo 500g do produto.	PACOTE	ITAGUARY	DESCLASSIFICADO
14	Ervilha enlatada – Ervilha em conserva, enlatado, sem sinais de alterações na embalagem Embalagem de 200g.	LATA	QUERO	DESCLASSIFICADO
15	Milho verde enlatado – Milho em conserva, enlatado, sem sinais de alterações na embalagem. Embalagem de 200g.	LATA	QUERO	DESCLASSIFICADO
16	Proteína de soja, proteína de soja texturizada de soja, de boa qualidade, embalagem primária em pacote plástico de 400. Validade mínima de 06 meses a partir da data da entrega.	PACOTE	ITAGUARY	DESCLASSIFICADO
17	Sardinha em lata, em conserva com óleo comestível, embalagem de 125g, com sistema de fácil abertura, de boa qualidade, bom estado de conservação.	LATA	ROBINSON CRUSOE	DESCLASSIFICADO
18	Sal refinado, iodado, para tempero. Embalado em saco plástico transparente de polietileno atóxico, contendo 1 kg do produto.	KG	ALTEZA	DESCLASSIFICADO

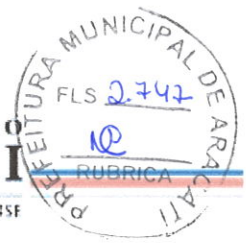

No dia 07 de abril de 2022 foram avaliadas pela Comissão de Avaliação para Análise dos Gêneros Alimentícios instituídos pela Portaria Nº 001.03.01/2022 as amostras solicitadas pela Licitação do Pregão na forma Eletrônica Nº 08.001/2022-SRP.

As amostras chegaram dentro do prazo solicitado e imediatamente foram verificadas pela nutricionista juntamente com a comissão. As entidades jurídicas apresentaram as devidas amostras e os gêneros alimentícios entregues pelas EMPRESAS: V DE ALMEIDA GOMES ALIMETÍCIOS - CNPJ: 35.082.105/0001-11 e WERBENIA AMED DA SILVA - CNPJ: 07.405.331/0001-50 foram analisados e submetidos ao controle de qualidade, porém, não estão atendendo integralmente o que foi solicitado e descrito na Licitação, na modalidade de Pregão na forma Eletrônica. A seguir, as amostras que foram REPROVADAS, com suas respectivas entidades e os anexos com registros dos apontamentos.

❖ **EMPRESA V DE ALMEIDA GOMES ALIMETÍCIOS - CNPJ: 35.082.105/0001-11 – LOTE 7 - PRODUTOS DE MERCEARIA (AMPLA CONCORRÊNCIA)**

O item 5 - farinha de milho flocada (BONO MILHO) não está de acordo com o solicitado, foi REPROVADO, a embalagem primária do produto deveria ser: saco plástico de polietileno atóxico, o que recebemos como amostra é feito de papel, esse tipo de embalagem não nos oferece segurança e qualidade no armazenamento da matéria prima, pois decompõe-se muito mais rapidamente do que o plástico. Os sacos plásticos de polietileno (PE) são mais resistentes as diferentes temperaturas, são bastante flexíveis e possuem o diferencial de ser atóxico quando comparado a embalagem de papel.

O item 9 - feijão preto (DONA DÊ) foi REPROVADO por não ser isento de matéria terrosa e livre de fragmentos estranhos, a amostra apresentou - se com essas características descritas, sendo visível a presença de pedras junto ao produto, não sendo conveniente sua aquisição.

O item 11 – macarrão tipo espaguete (PELLAGIO) foi REPROVADO por não possuir as características requisitadas, como possuir sêmola na sua composição. Esse componente pode ser conhecido também como semolina, ela é o resultado da moagem incompleta dos cereais, especialmente do trigo. Possui uma textura granulada, normalmente mais grossa e tem vários benefícios: é rica em fibras e proteínas, isso faz com que a digestão seja mais lenta, e a sensação de saciedade dure mais tempo; fortalece o sistema imunológico, pois possui alto teor de vitaminas do complexo B essenciais para o metabolismo; apresenta uma significativa quantidade de selênio e magnésio (minerais que ajudam no equilíbrio nos níveis de HDL e LDL) ajudando na prevenção das doenças cardiovasculares.

O item 14 – ervilha enlatada (ODERICH) a amostra foi REPROVADA por apresentar alterações na embalagem, como amassamento. A embalagem amassada pode perder sua função principal, que é de proteção contra agentes externos, podendo ocorrer também uma exposição do alimento aos compostos químicos que constituem a estrutura metálica da lata. Geralmente, para evitar contaminações, a indústria aplica uma camada de verniz ou esmalte específico, cuja função é isolar o metal, de modo que ele não contamine o alimento e assim possa garantir a segurança e a qualidade do produto.

❖ **EMPRESA – WERBENIA AMED DA SILVA – CNPJ: 07.405.331/0001-50 – LOTE 8 - PRODUTOS DE MERCEARIA (COTA RESERVADA)**

O item 2 – arroz subgrupo parboilizado (ITAGUARY) a amostra que veio foi de arroz branco, do subgrupo polido, não sendo compatível ao solicitado no edital, mesmo sendo da mesma marca, foi REPROVADA.



O item 8 – feijão de corda (SUPER TOZZO) foi considerado de baixa qualidade, observou-se que os grãos não possuem aspecto de novo e sadios, sendo estes requisitos essenciais pra sua aquisição, por tanto, essa amostra foi REPROVADA.

O item 9 – feijão preto (KICALDO) foi REPROVADO por não ser isento de matéria terrosa e livre de fragmentos estranhos, a amostra apresentou - se com essas características descritas, sendo visível a presença de pedras junto ao produto, não sendo conveniente sua aquisição. Além, disso, o produto não é a mesma marca referida no processo de disputa.

O item 11 – macarrão tipo espaguete (PELLAGIO) foi REPROVADO por não possuir as características requisitadas, como possuir sêmola na sua composição. Esse componente pode ser conhecido também como semolina, ela é o resultado da moagem incompleta dos cereais, especialmente do trigo. Possui uma textura granulada, normalmente mais grossa e tem vários benefícios: é rica em fibras e proteínas, isso faz com que a digestão seja mais lenta, e a sensação de saciedade dure mais tempo; fortalece o sistema imunológico, pois possui alto teor de vitaminas do complexo B essenciais para o metabolismo; apresenta uma significativa quantidade de selênio e magnésio (minerais que ajudam no equilíbrio nos níveis de HDL e LDL) ajudando na prevenção das doenças cardiovasculares.

O item 14 – ervilha enlatada (QUERO) a amostra foi REPROVADA por não apresentar a gramatura de peso solicitada, sendo composta de 280g de peso líquido e 170g de peso drenado, não atingindo as 200g no seu peso final para o consumo.



PREFEITURA DO
ARACATI
CATEGORIA DE SER ARACATIENSE



Foram realizadas avaliações quanto às embalagens, observando-se critérios como lacre, resistência, identificação do produto, peso e prazo de validade, assim como também a documentação exigida no edital. Referindo-se a análise sensorial, os gêneros alimentícios entregues foram avaliados com relação as suas características organolépticas (cor, sabor, odor e textura), algumas amostras não se apresentavam íntegras e firmes, isentas de sujidades ou corpos estranhos. Além desses fatos, ocorreu também ausência da apresentação dos documentos referentes a cada amostra. Portanto, as empresas foram DESCLASSIFICADAS, por não apresentar conformidade nas amostras, como demonstrado nos anexos e neste parecer.

Diante disso, não ocorreram vencedores dos lotes anteriormente citados para serem analisados e submetidos ao controle de qualidade, atendendo integralmente ao solicitado no descritivo da Licitação na modalidade de Pregão na forma Eletrônica.

Cordialmente,

Alesse Sabrina Silva

Nutricionista – CRN 6/18866

Diretora Executiva da Alimentação Escolar

Francisco Ednardo Angelino

Acessor Técnico da Secretaria de Educação

Francisco Claudeirton do Nascimento de Paula

Conselheiro do CAE

José Eduardo Santos Santana

Conselheiro do CAE

Cláudia Lúcia Gondim de Spang

Presidente do CAE



ANEXOS

- ❖ EMPRESA V DE ALMEIDA GOMES ALIMENTÍCIOS - CNPJ: 35.082.105/0001-11 – LOTE 7 - PRODUTOS DE MERCEARIA (AMPLA CONCORRÊNCIA)

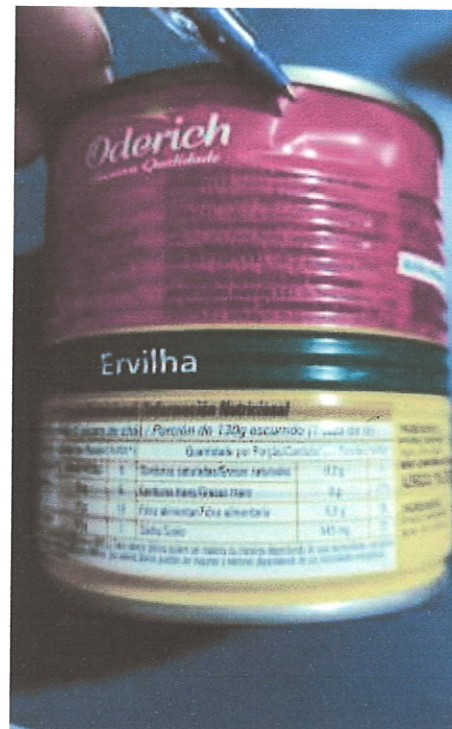

[Handwritten signatures and initials]



PREFEITURA DO
ARACATI

ALEGRIA DE SER ARACATIENSE



❖ EMPRESA – WERBENIA AMED DA SILVA – CNPJ: 07.405.331/0001-50 – LOTE 8 -PRODUTOS DE MERCEARIA (COTA RESERVADA)

