

ANEXO I
PROJETO BÁSICO
CONSTRUÇÃO DE 09 (NOVE) ARENINHAS TIPO A

LOTE 01 – CONSTRUÇÃO DE 03 (TRÊS) ARENINHAS, NAS LOCALIDADES DA VOLTA, BAIXIO E JOÃO JOSÉ.

– Memorial Descritivo, Orçamento Básico, Curva ABC dos serviços, Cronograma Físico-Financeiro, Memória de Cálculo dos quantitativos, Composição do BDI, Tabela de Encargos Sociais, Composição dos Custos Unitários, Cotação de Preços, Registro de Responsabilidade Técnica – RRT Projeto, Anotação de Responsabilidade Técnica – ART, Relação dos Projetos e Projetos.

LOTE 02 – CONSTRUÇÃO DE 02 (DUAS) ARENINHAS, NAS LOCALIDADES DE PEDRA REDONDA E LAGOA DA QUIXABA.

– Memorial Descritivo, Orçamento Básico, Curva ABC dos serviços, Cronograma Físico-Financeiro, Memória de Cálculo dos quantitativos, Composição do BDI, Tabela de Encargos Sociais, Composição dos Custos Unitários, Cotação de Preços, Registro de Responsabilidade Técnica – RRT Projeto, Anotação de Responsabilidade Técnica – ART, Relação dos Projetos e Projetos.

LOTE 03 – CONSTRUÇÃO DE 04 (QUATRO) ARENINHAS, NAS LOCALIDADES DE MAJORLÂNDIA, QUIXABA, CAJUEIRO E CAJAZEIRAS.

– Memorial Descritivo, Orçamento Básico, Curva ABC dos serviços, Cronograma Físico-Financeiro, Memória de Cálculo dos quantitativos, Composição do BDI, Tabela de Encargos Sociais, Composição dos Custos Unitários, Cotação de Preços, Registro de Responsabilidade Técnica – RRT Projeto, Anotação de Responsabilidade Técnica – ART, Relação dos Projetos e Projetos.

✓
B.



CONTRATANTE: PREFEITURA MUNICIPAL DE ARACATI
AV. SANTOS DUMONT, 1146, CENTRO, ARACATI-CE



CONSTRUÇÃO DE ARENINHAS TIPO A EM DIVERSAS LOCALIDADES NO MUNICÍPIO DE ARACATI/CE

VOLUME I
RELATÓRIO E PEÇAS GRÁFICAS

CONTEÚDO
MEMORIAL DESCRITIVO, ORÇAMENTAÇÃO E PEÇAS GRÁFICAS

Legião Alves Damasceno Neto
Ord. do Despl. de
Infraestrutura e
Desenvolvimento Urbano



GEOPAC

PROJETO: GEOPAC ENGENHARIA E CONSULTORIA
AV. PADRE ANTÔNIO TOMÁS, 2420, SALAS 301/302, FORTALEZA-CE

1.1 INTRODUÇÃO

1.2 EQUIPE TÉCNICA

1.2.1 Projeto Arquitetônico

1.2.2 Projetos Complementares de Engenharia

1.3 LOCALIZAÇÃO DA OBRA E CONTEXTUALIZAÇÃO DO LOCAL DO MUNICÍPIO

1.4 CONTEXTUALIZAÇÃO DO LOCAL DO PROJETO

1.5 DESCRIÇÃO DO PROJETO

1.5.1 Areninhas padrão tipo A.

1.6 CONDIÇÕES GERAIS PARA EXECUÇÃO DA OBRA

1.7 ESPECIFICAÇÕES TÉCNICAS DA OBRA

1.8 ANEXOS

1.9 ORÇAMENTAÇÃO

2.0 ORÇAMENTO BÁSICO

2.1 MEMÓRIA DE CÁLCULO DE QUANTITATIVOS

2.2 CURVA ABC

2.3 CRONOGRAMA FÍSICO FINANCEIRO

2.4 COMPOSIÇÕES DE PREÇO UNITÁRIOS

2.5 DETALHAMENTO DA COMPOSIÇÃO DO BDI

2.6 DETALHAMENTO DA COMPOSIÇÃO DOS ENCARGOS SOCIAIS



Alvaro Masceno Neto
Ord. de Desp. Secr. de
Infraestrutura e
Desenvolvimento Urbano

1.1 INTRODUÇÃO

O presente Relatório tem por finalidade expor de maneira detalhada as normas, materiais, e acabamentos que irão definir os serviços da CONSTRUÇÃO DAS ARENINHAS TIPO A e foi orientado visando atender as exigências legais e técnicas desta Prefeitura Municipal.

A obra deverá ser executada observando-se as normas técnicas da ABNT vigentes, à Lei 8.666/93 e ao edital e seus anexos, compostos pelos projetos, especificações, planilha orçamentária e cronograma físico-financeiro.

O Projeto aqui apresentado, em termos conceituais, foi norteado pela proposta de praças padrões concebidos pela prefeitura.

O Relatório contém os seguintes capítulos:

- Memorial Descritivo: Apresenta a estrutura do Relatório, um Resumo do Projeto e a Equipe que participou da Elaboração do Projeto, localiza e situa descreve os Estudos e Projetos desenvolvidos, Especificações Técnicas
- Orçamentação: Descreve as definições e apresenta o Orçamento, Cronograma Físico-Financeiro, Memorial de Cálculo dos Quantitativos, Fonte de Preços, Composições de Preço Unitário, Composição do BDI, Composição dos Encargos Sociais.

1.2 EQUIPE TÉCNICA

1.2.1 Projeto Arquitetônico

- Projeto de Arquitetura foi concebido pela Prefeitura Municipal de Aracati.

1.2.2 Projetos Complementares de Engenharia

- Empresa: Geopac Engenharia e Consultoria Ltda. - EPP
- Endereço e Contato: Avenida Padre Antônio Tomás, 2420, sala 301/ 302, Aldeota, Fortaleza - CE. Fone: 85 3241 3147 | e-mail: geopac@geopac.com.br
- Engenheiro Responsável: Eng.º Leonardo Silveira Lima
- Desenhista: Camilly Vasconcelos

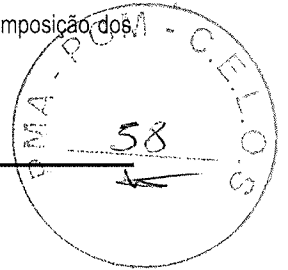

Luís Damasceno Neto
Coordenador de
Infraestrutura e
Desenvolvimento Urbano

Leonardo Silveira Lima
Eng.º Civil - CRP 020454/007

1.3 LOCALIZAÇÃO DA OBRA E CONTEXTUALIZAÇÃO DO LOCAL DO MUNICÍPIO

O Município está localizada conforme mapas abaixo:

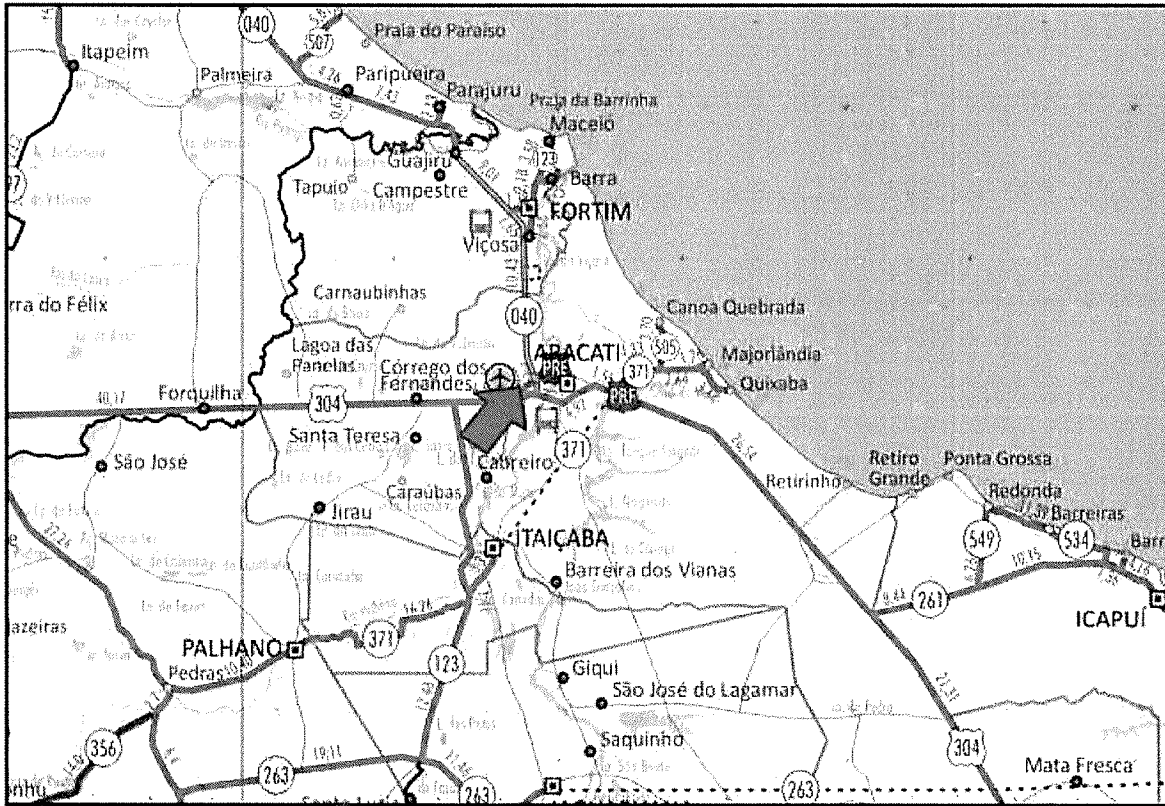
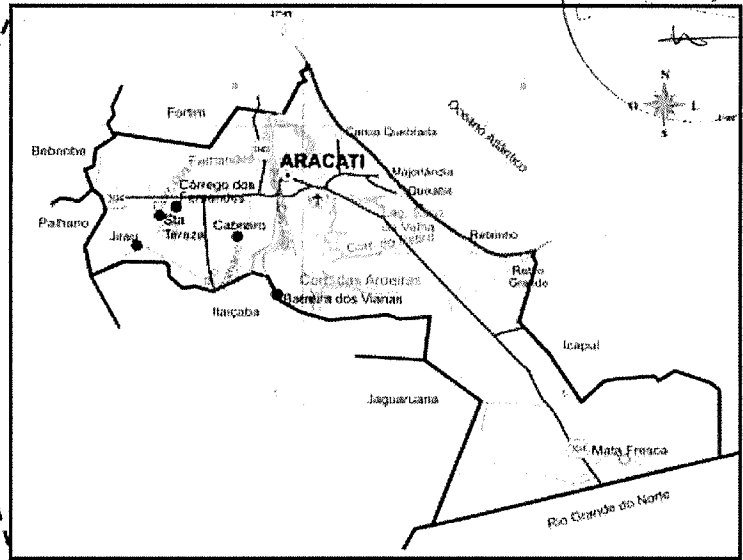
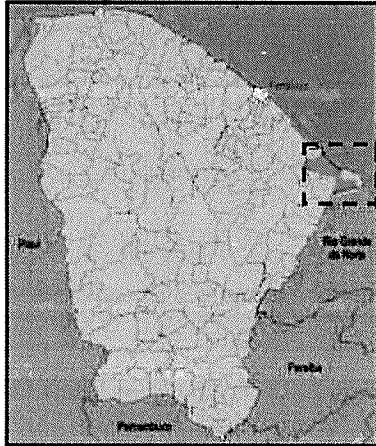
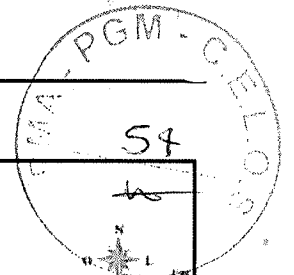

Prof. Dr. Damasceno Neto
Ord. de Desp. de
Infraestrutura e
Desenvolvimento Urbano

Leonardo Silveira Lima
Leonardo Silveira Lima

1.4 CONTEXTUALIZAÇÃO DO LOCAL DO PROJETO

O projeto da construção da quadra será implantado em diversas localidades conforme projeto enviado pela prefeitura e contará com um espaço amplo com quadra, para a convivência da população do município de Aracati-CE.

Sendo implantado conforme Lotes e localidades a seguir:

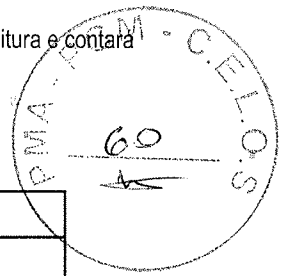

Lote	Localidade	Coordenadas UTM
Lote I	Volta	E 633038; N 9499300
	Baixio	E 633850, N 9498297
	João José	E 627596, N 9499344
Lote II	Pedra Redonda	E 633074, N 9492188
	Lagoa da Quixaba	E 621334, N 9487390
Lote III	Majorlândia	E 646651, N 9496175
	Quixaba	E 648591, N 9494530
	Cajueiro	E 539697, N 9487390
	Cajazeiras	E 666654, N 9461833

LOTE 01 - VOLTA



Alves Damasceno Neto
 Dir. de Des. de
 Infraestrutura e
 Planejamento Urbano

Leonardo Silveira Lima
 Eng. Civil - CRP 020150/0003

LOTE 01 - BAIXIO

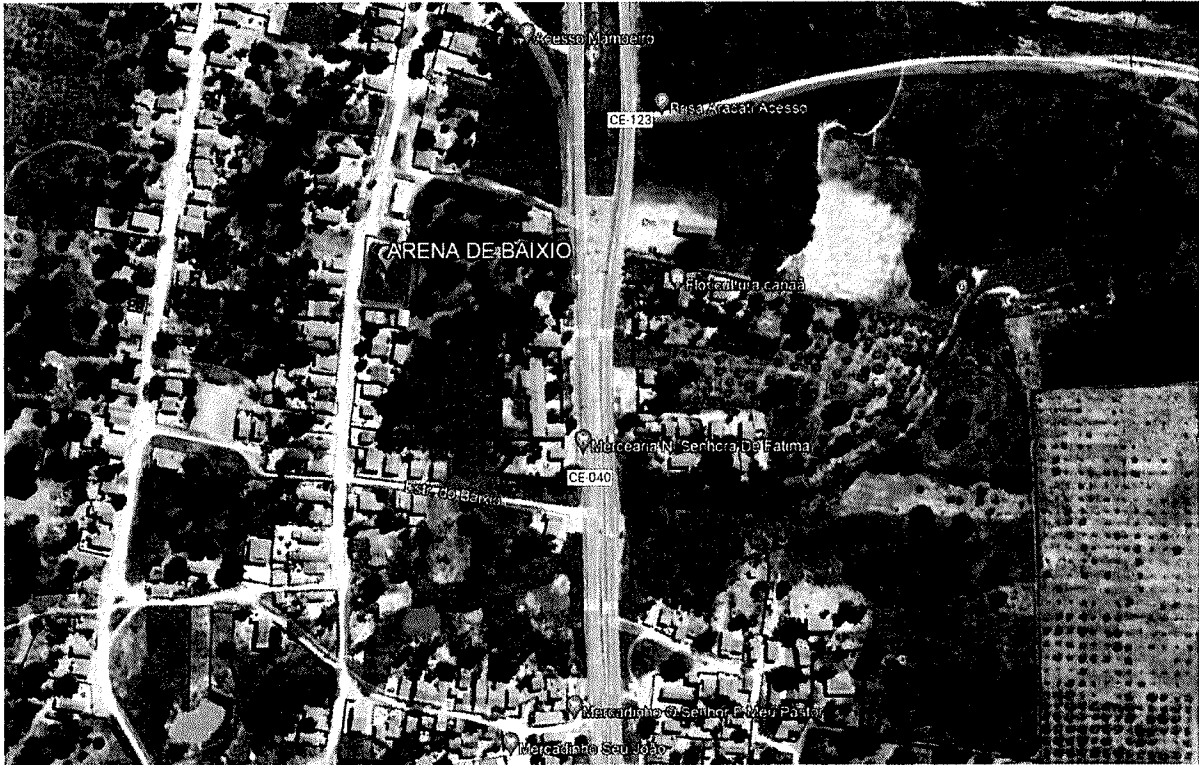

LOTE 01 - JOÃO JOSÉ



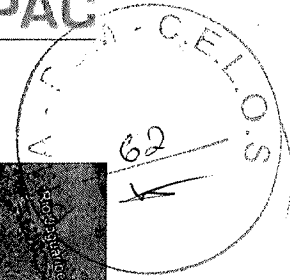

LOTE 02 - PEDRA REDONDA

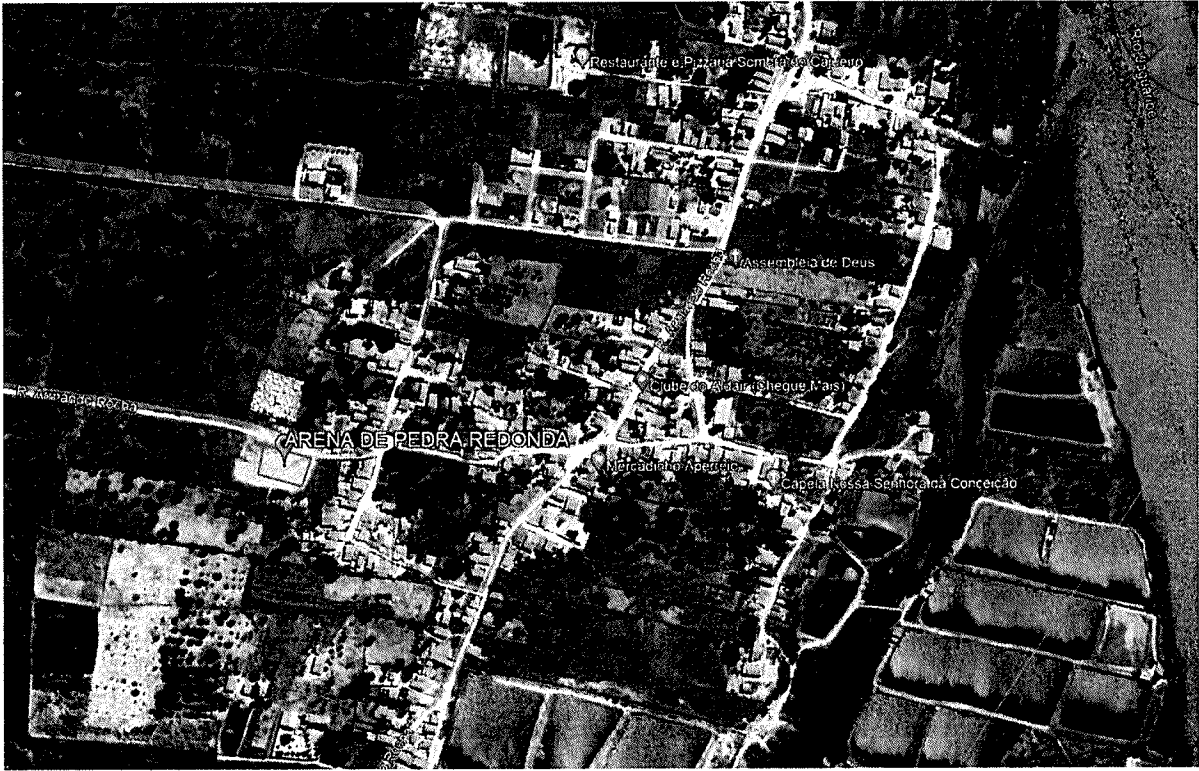

LOTE 02 - LAGOA DE QUIXABA

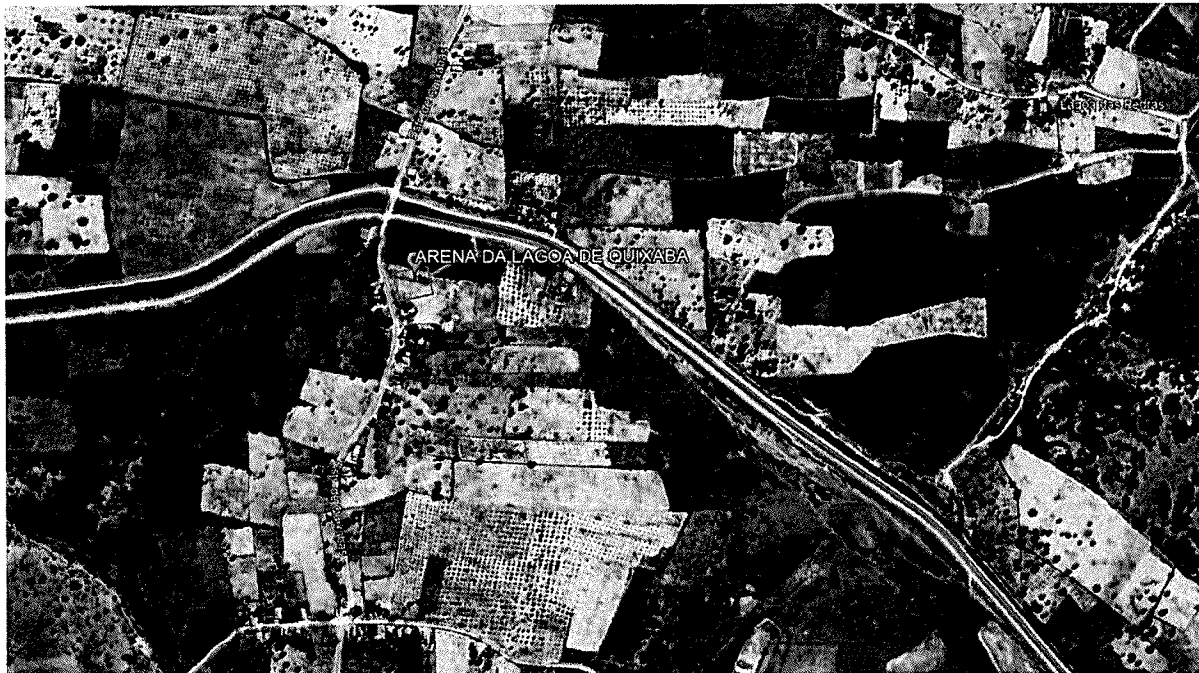

Handwritten initials and a signature.

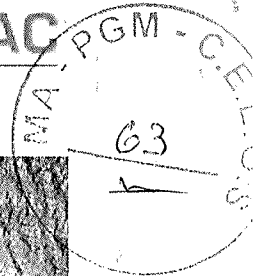

LOTE 03 - MARJOLÂNDIA



LOTE 03 - QUIXABA



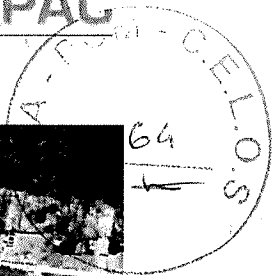

LOTE 03 - CAJUEIRO



LOTE 03 - CAJAZEIRAS



Handwritten signature and initials in the bottom right corner of the page.

1.5 DESCRIÇÃO DO PROJETO

1.5.1 Areninhas padrão tipo A.

Esse modelo de Areninha possui 1.237,16m² e conta com pavimentação em piso intertravado no passeio em torno do campo, conforme representado abaixo.

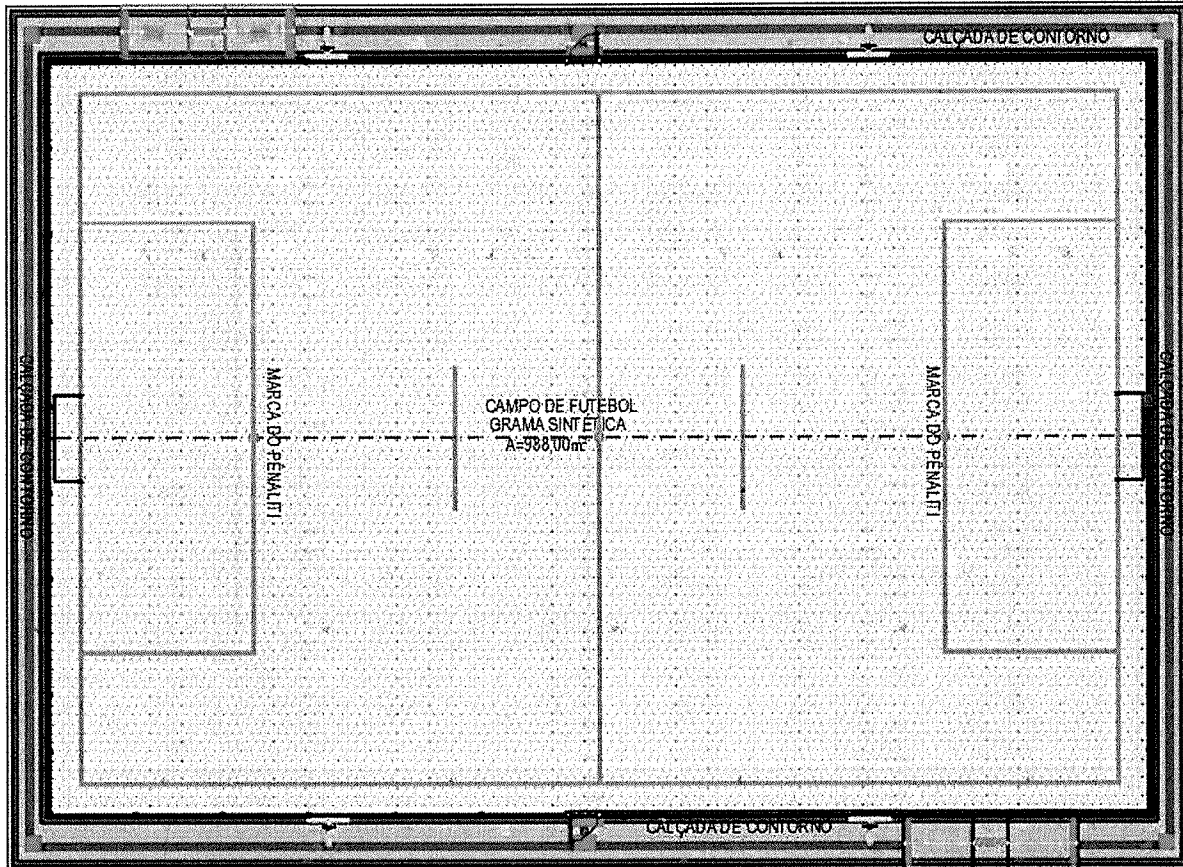
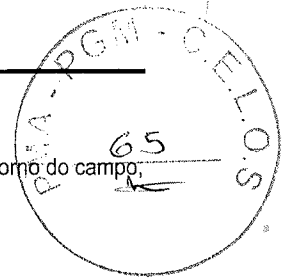

A seguir exibimos de forma breve a descrição dos serviços a serem executados:

- **SERVIÇOS PRELIMINARES:** A obra deverá ser locada com o auxílio de um topógrafo. Para o início da construção, deverá constar no terreno a placa padrão da obra com as informações necessárias. Deverá também ser instalado barracão para escritório da obra e tapume de chapa de madeira com abertura.
- **MOVIMENTO DE TERRA:** No tocante a movimentação de terra, inicialmente será realizada a terraplenagem (de responsabilidade da prefeitura) de acordo com a necessidade do terreno para regularização. Em seguida, deverá ser executado aterro conforme indicado em projeto/orçamento (de responsabilidade do contratado).
- **CONTENÇÕES:** As contenções do projeto se resumem à execução de meio fio pré-moldado de concreto no entorno da praça e no entorno dos canteiros destinados à plantação das árvores. As peças de meio fio têm dimensões 1,00x0,35x0,15m e no item já estão inclusos escavação, insumos e mão de obra. Já no tópico relativo ao meio fio (0,07x0,30x1,00 m), a escavação está inclusa na mão de obra.

Leonardo Silveira Lima
Leonardo Silveira Lima
 Eng. Civil - OAB 080458/08-7

- **PISOS:** A pavimentação deverá ser executada em concreto pré-moldado tijolinho (20x10x6) nas cores cinzas (natural), onde será utilizado 7,0 cm de areia grossa como colchão e pó de pedra para rejunte. A fim de garantir a acessibilidade, serão aplicados piso podotátil, e na região do campo, será utilizado grama sintética de polietileno com altura mínima de 50cm.
- **INSTALAÇÕES ELÉTRICAS:** Será instalado quatro postes de concreto, sendo ele com 4 refletores com lâmpadas de LED de 200w, as luminárias serão acionadas por meio de relé temporizador. Para iluminação da quadra, os cabos serão do tipo especificado em projeto embutidos no poste. Trata-se de um projeto padrão, então deve-se observar por onde passa a rede local de energia da ENEL, e caso necessário deverá ser realizado uma readequação no projeto em relação a entrada de medição de energia.
- **DRENAGEM DA ARENINHA:** A drenagem da quadra consiste num sistema de captação através de colchão de brita instalado no piso abaixo da grama sintética com tubo de pvc corrugado perfurado conectado numa caixa de alvenaria que direciona água para a sarjeta externa ao campo.
- **SERVIÇOS DIVERSOS:** Consiste na limpeza final da obra.



1.6 CONDIÇÕES GERAIS PARA EXECUÇÃO DA OBRA

Execução dos Serviços

O contratado deverá dar início aos serviços e obras dentro do prazo pré-estabelecido no contrato conforme a data da Ordem de Serviço expedida pela Prefeitura Municipal.

Os serviços contratados serão executados rigorosamente de acordo com estas especificações, os desenhos e demais elementos neles referidos.

Serão impugnados pela fiscalização todos os trabalhos que não satisfaçam às condições contratuais.

Ficará a CONTRATADA obrigada a demolir e a refazer os trabalhos impugnados logo após a oficialização pela fiscalização, ficando por seu contra exclusivo as despesas decorrentes dessas providências.

A CONTRATADA será responsável pelos danos causados à Prefeitura e a terceiros, decorrentes de sua negligência, imperícia e omissão.

Será mantido pela CONTRATADA, perfeito e ininterrupto serviço de vigilância nos recintos de trabalho, cabendo-lhe toda a responsabilidade por quaisquer danos decorrentes de negligência durante a execução das obras, até a entrega definitiva.

A utilização de equipamentos, aparelhos e ferramentas deverá ser apropriada a cada serviço, a critério da Fiscalização e Supervisão.

A CONTRATADA tomará todas as precauções e cuidados no sentido de garantir inteiramente a estabilidade de prédios vizinhos, canalizações e redes que possam ser atingidas, pavimentação das áreas adjacentes e outras propriedades de terceiros, e ainda a segurança de operários e transeuntes durante a execução de todas as etapas da obra.

Normas

São parte integrante deste caderno de encargos, independentemente de transcrição, todas as normas (NBR's) da Associação Brasileira de Normas Técnicas (ABNT), bem como as Normas do DNIT e DER/CE, que tenham relação com os serviços objeto do contrato.

Materiais

Todo material a ser empregado na obra será de primeira qualidade e suas especificações deverão ser respeitadas. Quaisquer modificações deverão ser autorizadas pela fiscalização.

Caso julgue necessário, a Fiscalização e Supervisão poderá solicitar a apresentação de certificados de ensaios relativos a materiais a serem utilizados e o fornecimento de amostras dos mesmos.

Os materiais adquiridos deverão ser estocados de forma a assegurar a conservação de suas características e qualidades para emprego nas obras, bem como a facilitar sua inspeção. Quando se fizer necessário, os materiais serão estocados sobre plataformas de superfícies limpas e adequadas para tal fim, ou ainda em depósitos resguardados das intempéries.

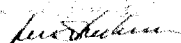
Leonardo Silveira Lima
Engenheiro Civil

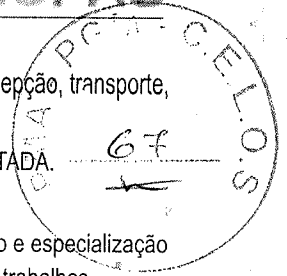

De um modo geral, serão válidas todas as instruções, especificações e normas oficiais no que se refere à recepção, transporte, manipulação, emprego e estocagem dos materiais a serem utilizados nas diferentes obras.

Todos os materiais, salvo disposto em contrário nas Especificações Técnicas, serão fornecidos pela CONTRATADA.

Mão de Obra

A CONTRATADA manterá na obra engenheiros, mestres, operários e funcionários administrativos em número e especialização compatíveis com a natureza dos serviços, bem como materiais em quantidade suficiente para a execução dos trabalhos.

Todo pessoal da CONTRATADA deverá possuir habilitação e experiência para executar, adequadamente, os serviços que lhes forem atribuídos.

Qualquer empregado da CONTRATADA ou de qualquer subcontratada que, na opinião da Fiscalização, não executar o seu trabalho de maneira correta e adequada, ou seja, desrespeitoso, temperamental, desordenado ou indesejável por outros motivos, deverá, mediante solicitação por escrito da Fiscalização, ser afastado imediatamente pela CONTRATADA.

Assistência Técnica e Administrativa

Para perfeita execução e completo acabamento das obras e serviços, o Contratado se obriga, sob as responsabilidades legais vigentes, a prestar toda assistência técnica e administrativa necessária ao andamento conveniente dos trabalhos.

Despesas Indiretas e Encargos Sociais

Ficará a cargo da contratada, para execução dos serviços toda a despesa referente à mão-de-obra, material, transporte, leis sociais, licenças, enfim multas e taxas de quaisquer naturezas que incidam sobre a obra. A obra deverá ser registrada obrigatoriamente no CREA-CE em até cinco (05) dias úteis a partir da expedição da ordem de serviço pela Prefeitura Municipal devendo serem apresentadas à Prefeitura cópias da ART, devidamente protocolada no CREA-CE e Comprovante de Pagamento da mesma.

Condições de Trabalho e Segurança da Obra

Caberá ao construtor o cumprimento das disposições no tocante ao emprego de equipamentos de "segurança" dos operários e sistemas de proteção das máquinas instaladas no canteiro de obras. Deverão ser utilizados capacetes, cintos de segurança, luvas, máscaras, etc., quando necessários, como elementos de proteção dos operários. As máquinas deverão conter dispositivos de proteção, tais como: chaves apropriadas, disjuntores, fusíveis, etc.

Deverá ainda, ser atentado para tudo o que reza as normas de regulamentação "NR-18" da Legislação, em vigor, condições e Meio Ambiente do Trabalho na Indústria da Construção Civil.

Em caso de acidentes no canteiro de trabalho, a CONTRATADA deverá:

- a) prestar todo e qualquer socorro imediato às vítimas;
- b) paralisar imediatamente as obras nas suas circunvizinhanças, a fim de evitar a possibilidade de mudanças das circunstâncias relacionadas com o acidente; e
- c) solicitar imediatamente o comparecimento da FISCALIZAÇÃO no lugar da ocorrência, relatando o fato.

A CONTRATADA é a única responsável pela segurança, guarda e conservação de todos os materiais, equipamentos, ferramentas e utensílios e, ainda, pela proteção destes e das instalações da obra.

A CONTRATADA deverá manter livre os acessos aos equipamentos contra incêndios e os registros de água situados no canteiro, a fim de poder combater eficientemente o fogo na eventualidade de incêndio, ficando expressamente proibida a queima de qualquer espécie de madeira ou de outro material inflamável no local da obra.

No canteiro de trabalho, a CONTRATADA deverá manter diariamente, durante as 24 horas, um sistema eficiente de vigilância efetuado por número apropriado de homens idôneos, devidamente habilitados e uniformizados, munidos de apitos, e eventualmente de armas, com respectivo "porte" concedido pelas autoridades policiais.

1.7 ESPECIFICAÇÕES TÉCNICAS DA OBRA

As especificações técnicas tentaram descrever de forma precisa, completa e ordenada, todos os materiais, equipamentos e os procedimentos de execução a serem adotados na construção, com vistas a complementar a parte gráfica do projeto e estabelecer as características necessárias e suficientes ao desempenho técnico requerido pelo projeto.

1. ADMINISTRAÇÃO LOCAL

A Administração Local representa todos os custos locais que não são diretamente relacionados com os itens da planilha. Os editais de licitação devem estabelecer critério objetivo de medição para a administração local, estipulando pagamentos proporcionais à execução financeira da obra, abstendo-se de utilizar critério de pagamento para esse item como um valor mensal fixo, evitando-se, assim, pagamentos indevidos de administração local em virtude de atrasos ou de prorrogações injustificadas do prazo de execução contratual.

A Administração Local foi orçada de acordo com premissas estabelecidas pela Administração proprietária da obra.

2. SERVIÇOS PRELIMINARES

2.1. LOCAÇÃO DA OBRA

2.1.1. C2873 - LOCAÇÃO DA OBRA COM AUXÍLIO TOPOGRÁFICO (ÁREA ATÉ 5000 M2) (M2)

A locação e o nivelamento serão executados com teodolito, nível, estação total ou GPS de alta precisão.

Deverá ser executado a locação e o nivelamento da obra de acordo com o projeto. Deverá ser aferida as dimensões, os alinhamentos, os ângulos e de quaisquer outras indicações constantes no projeto com as reais condições encontradas no local. A ocorrência de erros na locação da obra projetada implicaria para o executante, obrigação de proceder por sua conta e nos prazos contratuais, às modificações, demolições e reposições que se tornarem necessárias, a juízo da fiscalização, ficando além disso, sujeito a sanções, multas e penalidades aplicáveis em cada caso particular, de acordo com o Contrato e a presente especificação técnica.

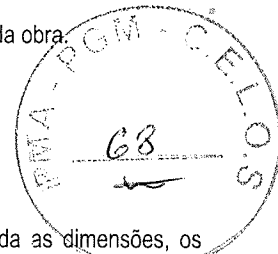

2.2. CONSTRUÇÃO DO CANTEIRO DE OBRAS

2.2.1. C1937 - PLACAS PADRÃO DE OBRA (M2)

As placas relativas às obras devem ser fornecidas pela contratada de acordo com modelos definidos pela Contratante ou programa de financiamento, devendo ser colocadas e mantidas durante a execução da obra em locais indicados pela fiscalização. As placas de obra devem ser confeccionadas em chapas de aço galvanizado.

Concluída a obra, a fiscalização deve decidir o destino das placas, podendo exigir a permanência delas fixadas ou o seu recolhimento, pela contratada.

2.2.2. C2316 - TAPUME DE CHAPA DE MADEIRA COMPENSADA E= 6mm C/ABERTURA E PORTÃO (M2)

Deverá ser instalado em todo o perímetro da obra garantindo proteção para toda a área de intervenção, impedindo o acesso de pessoas não autorizadas.

2.2.3. C0369 - BARRACÃO ABERTO (M2)

Deverá ser construído conforme projeto, podendo ter suas dimensões alteradas em função das características de cada obra. Destina-se basicamente a serviços de carpintaria e dobragem de armaduras.

2.2.4. C1622 - LIGAÇÃO PROVISÓRIA DE ÁGUA E SANITÁRIO (UN)

O abastecimento de água potável deverá ser feito inicialmente através de pontos existentes próximos, que alimentarão os reservatórios, localizados estrategicamente em número suficientes a atender a demanda do canteiro de obras em seu pico. Caso seja necessário a CONTRATADA deverá instalar reservatórios de fibrocimento (ou fibra), dotados de tampa, com capacidade dimensionada para atender, sem interrupção de fornecimento, a todos os pontos previstos no canteiro de obras. Cuidado especial será tomado pela CONTRATADA quanto à previsão de consumo de água para confecção de concreto, alvenaria, pavimentação e revestimento da obra. Os tubos e conexões serão do tipo soldável de PVC para instalações prediais de água fria. O abastecimento de água ao canteiro será efetuado obrigatoriamente sem interrupções, mesmo que a CONTRATADA tenha que se valer de caminhão-pipa.

2.2.5. C2850 - INSTALAÇÕES PROVISÓRIAS DE LUZ, FORÇA, TELEFONE E LÓGICA (UN)

Serão feitas diversas ligações em alta ou baixa tensão, de acordo com a necessidade do local e em relação à potência do equipamento instalado em cada ponto do canteiro. As redes do canteiro serão em linha aérea com postes de 7,00 metros, em madeira para instalação das redes de baixa tensão. Todos os circuitos serão dotados de disjuntores termomagnéticos. Cada máquina e equipamento receberá proteção individual, de acordo com a respectiva potência, por disjuntor termomagnético fixado próximo ao local de operação do equipamento, devidamente abrigado em caixa de madeira com portinhola. As máquinas e equipamentos tais como serra circular, torre, máquinas de solda, etc., terão suas carcaças aterradas. Serão colocadas tomadas próximas aos locais de trabalho, a fim de reduzir o comprimento dos cabos de ligação de ferramentas elétricas. Caberá à

FISCALIZAÇÃO energética vigilância das instalações provisórias de energia elétrica, a fim de evitar acidentes de trabalho e curtos circuitos que venham prejudicar o andamento normal dos trabalhos. O sistema de iluminação do canteiro fornecerá claridade suficiente e condições de segurança

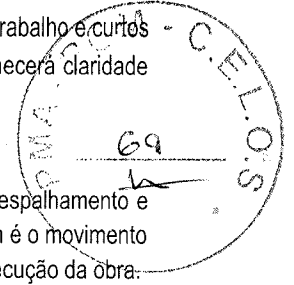

3. MOVIMENTO DE TERRA PARA IMPLANTAÇÃO DA PRAÇA

O movimento de terra envolve o conjunto de operações de escavação, carregamento, transporte, descarga, espalhamento e compactação, a fim de regularizar o estado natural do terreno para uma configuração desejada. A terraplenagem é o movimento de terra necessário para alterar a topografia do terreno, com a finalidade regularizá-lo e uniformizá-lo, para a execução da obra.

3.1. TERRAPLENAGEM

3.1.1. C0328 - ATERRO C/COMPACTAÇÃO MECÂNICA E CONTROLE, MAT. DE AQUISIÇÃO (M3)

Os trabalhos de aterro serão executados com material escolhido em camadas sucessivas de altura máxima de 20,0cm, molhadas e apiloadas, devendo serem evitadas posteriores fendas, trincas e desníveis, por recalque, nas camadas aterradas.

Os materiais para aterro deverão apresentar CBR \geq 20% e serem oriundos de alterações de rochas e isentos de matéria orgânica, ou substâncias prejudiciais.

3.1.2. C0329 - ATERRO C/COMPACTAÇÃO MECÂNICA E CONTROLE, MAT. PRODUZIDO (S/TRANSP.) (M3)

Quando a natureza do solo exigir medidas especiais para solidarização do aterro ao terreno natural, a FISCALIZAÇÃO poderá exigir a execução de degraus ao longo da área a ser aterrada. No caso de aterro em meia encosta, o terreno natural deverá ser também escavado em degraus;

O lançamento do material para a construção dos aterros deve ser efetuado em camadas sucessivas, em toda a seção transversal e em extensões tais que permitam as operações necessárias à compactação. Para corpo de aterros a espessura da camada solta não deverá ultrapassar a 0,30 m. Para camadas finais essa espessura não deverá ultrapassar 0,20 m;

No caso de alargamento de aterros, sua execução obrigatoriamente será procedida de baixo para cima, acompanhada de degraus nos seus taludes.

A inclinação dos taludes de aterro, tendo em vista a natureza dos solos e as condições locais, será fornecida pelo projeto;

A fim de proteger os taludes contra os efeitos da erosão, deverá ser procedida a sua conveniente drenagem e obras de proteção, mediante o plantio de gramíneas e/ou a execução de patamares, com o objetivo de diminuir o efeito erosivo da água, de conformidade com o estabelecido no projeto;

Havendo a possibilidade de solapamento da saída do aterro, em épocas chuvosas, deverá ser providenciado a construção de enrocamento no pé do aterro ou outro dispositivo de proteção desde que previsto no projeto;

Todas as camadas deverão ser convenientemente compactadas;

Os trechos que não atingirem as condições mínimas de compactação deverão ser escarificados, homogeneizados, levados à umidade adequada e novamente compactados, de acordo com a massa específica aparente seca e desvio de umidade exigidas;

Durante a construção dos aterros, os serviços já executados deverão ser mantidos com boa conformação e permanente drenagem superficial;

As camadas soltas, deverão apresentar espessura máxima de 30 cm e serem compactadas, a um grau de 100 ou 95% do Proctor Normal, devendo ser umedecidas e homogeneizadas;

Para o corpo do aterro, a compactação deverá ser na umidade ótima, mais ou menos 3%, até se obter a massa específica aparente máxima seca, correspondente a 95% da massa específica aparente máxima seca, no ensaio DNER-ME 47-64 (Proctor Normal). Entretanto, para as camadas finais, a massa específica aparente seca, deve corresponder a 100% da massa específica aparente máxima seca, do mesmo ensaio (Proctor Normal);.

Os materiais deverão estar dentre os de 1ª, 2ª e eventualmente, 3ª categoria, atendendo à finalidade e à destinação no projeto.

Os solos relacionados para os aterros provirão de cortes ou empréstimos e serão devidamente indicados no projeto.

Os solos para os aterros, deverão ser isentos de matérias orgânicas, micáceas e diatomáceas. Turfas e argilas orgânicas não devem ser empregadas. Na execução do corpo dos aterros não será permitido o uso de solos que tenham baixa capacidade de suporte e expansão maior do que 4%, a não ser se indicado em contrário pelo projeto.

A camada final dos aterros deverá ser constituída de solos selecionados, dentre os melhores disponíveis. Não será permitido uso de solos com expansão maior do que 2%.

As características acima relacionadas deverão ser comprovadas através da análise dos resultados dos ensaios específicos antes do início dos serviços.

Comissão de Fato
 12/01/2011
 [Signature]

[Signature]
Leonardo Silveira Lima

A execução dos aterros deverá prever a utilização racional de equipamentos apropriados, atendidas as condições locais e a produtividade exigida.

Na construção e compactação dos aterros poderão ser empregados tratores de lâmina, escavo transportadores, moto-escavo-transportadores, caminhões basculantes ou, excepcionalmente, de carroceria fixa, motoniveladoras, rolos de compactação (lisos, de pneus, pés-de-carneiro, estáticos ou vibratórios), rebocados por tratores agrícolas ou auto propulsores, grade de discos para aeração, caminhão-pipa para umedecimento, e pulvi-misturador para a homogeneização.

Em casos especiais, onde o acesso do equipamento usual seja difícil ou impossível (áreas de passeios estreitos, por exemplo), serão usados soquetes manuais, sapos mecânicos, placas vibratórias, ou rolos de dimensões reduzidas.

3.1.3. C3161 - DESMATAMENTO DESTOCAMENTO DE ÁRVORE E LIMPEZA (M2)

Operações de escavação e remoção total dos tocos e raízes e da camada de solo orgânico, na profundidade necessária até o nível do terreno considerado apto para terraplenagem.

3.1.4. C0708 - CARGA MECANIZADA DE ENTULHO EM CAMINHÃO BASCULANTE (M3)

O serviço será pago por m³ (metro cúbico) de entulho removido, considerando-se, quando diretamente associado a serviços de demolição em geral, o volume efetivo das peças demolidas, acrescido de um índice médio de empolamento igual a 30,00% (trinta por cento).

O custo unitário remunera o transporte de entulho dentro dos limites da obra, o carregamento mecanizado do caminhão, inclusive o tempo do referido veículo à disposição, assim como o transporte até o primeiro quilômetro e a descarga no destino.

3.1.5. C1454 - HERBICIDA ESTERILIZANTE DE SOLO (M2)

Os Herbicidas são agentes biológicos ou substâncias químicas capazes de matar ou suprimir o crescimento de espécies específicas. Entre os agentes biológicos estão os fungos e outros microorganismos.

4. CONTENÇÕES

4.1. MEIOS-FIOS

4.1.1. C0366 - BANQUETA/ MEIO FIO DE CONCRETO PRÉ-MOLDADO (1,00x0,35x0,15m) (M)

Os meios-fios e peças especiais de concreto pré-moldados deverão atender, quanto aos materiais e métodos executivos empregados, as disposições da NBR - 5732, NBR - 5733, NBR 5735 e NBR - 5736.

Deverão ser colocadas banquetas em concreto, com dimensões básicas (1,00 x 0,35 x 0,15)m. Serão escavadas valas para fixação das banquetas, após a execução da escavação os meios-fios serão posicionados, de forma nivelada e alinhada. As guias serão escoradas no aterro das calçadas laterais. O rejuntamento deverá ser executado com argamassa de cimento e areia, traço 1:4 e em seguida deverão ser caiados com duas demãos.

4.1.2. C3449 - MEIO FIO PRÉ MOLDADO (0,07x0,30x1,00)m C/REJUNTAMENTO (M)

Os meios-fios e peças especiais de concreto pré-moldados deverão atender, quanto aos materiais e métodos executivos empregados, as disposições da NBR - 5732, NBR - 5733, NBR 5735 e NBR - 5736.

Deverão atender, ainda, as seguintes condições:

- Consumo mínimo de cimento: 300 Kg/m³.
- Resistência à compressão simples: (25 MPa).

Textura: as faces aparentes deverão apresentar uma textura lisa e homogênea resultante do contato direto com as formas metálicas. Não serão aceitas peças com defeitos construtivos, lascadas, retocadas ou acabadas com trinchas e desempenadeiras.

Serão escavadas valas para fixação das banquetas, após a execução da escavação os meios-fios serão posicionados, de forma nivelada e alinhada. As guias serão escoradas no aterro das calçadas laterais. O rejuntamento deverá ser executado com argamassa de cimento e areia, traço 1:4.

5. PISOS

5.1. PISOS EXTERNOS

5.1.1. C4819 - PISO INTERTRAVADO TIPO TIJOLINHO (20X10X6)CM 35MPa, COR CINZA - COMPACTAÇÃO MECANIZADA (M2)

Piso intertravados são elementos pré-fabricados de concreto de com formato que permite transmissão de esforços.

Para o bom funcionamento do piso deve-se observar os seguintes elementos:

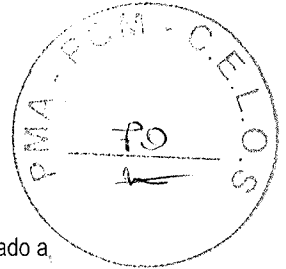

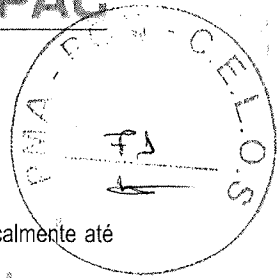

Confinamento

O confinamento externo é constituído por um passeio associado a meio-fio de concreto especificado a seguir.

Assentamento

Os blocos são assentados diretamente sobre a camada de areia previamente rasada.

Cada bloco é pego com a mão, encostado firmemente contra os outros já assentados, para então deslizar verticalmente até tocar no colchão.

O cuidado na colocação permite que se tenha a junta com abertura mínima: em média de 2,5 mm, quando a abertura ficar maior, é possível fechá-la com batidas de marreta de madeira ou borracha, na lateral do bloco e na direção aos blocos já assentados.

Os Blocos não devem ser golpeados na vertical para que fiquem rentes entre si: os golpes devem ser utilizados apenas para minimizar as juntas ou para corrigir o alinhamento.

Em pistas inclinadas é aconselhável executar a colocação de baixo para cima.

Compactação Inicial

As atividades de compactação são realizadas sobre o piso com o uso de vibrocompactadora e/ou placas vibratórias.

Em pavimentos com blocos de 6 cm de espessura é importante evitar o uso de equipamentos muito potentes, que podem provocar a quebra das peças.

Na primeira etapa de compactação, a vibrocompactadora e/ou placa vibratória passa sobre o piso pelo menos duas vezes e em direções opostas: primeiro completa-se o circuito num sentido e depois no sentido contrário, com sobreposição dos percursos para evitar a formação de degraus.

A compactação e o rejuntamento com areia fina avançam até um metro antes da extremidade livre, não-confinada, na qual prossegue a atividade de pavimentação.

Esta faixa não compactada só é compactada junto com o trecho seguinte.

Caso haja quebra de peças na primeira etapa de compactação, é preciso retirá-las com duas colheres de pedreiro ou chaves de fenda e substituí-las; isso fica mais fácil antes das fases de rejunte e compactação final.

Rejuntamento

O rejuntamento com areia fina diminui a permeabilidade do piso de água e garante o funcionamento mecânico do pavimento. Por isso é preciso utilizar materiais e mão-de-obra de boa qualidade na selagem e compactação final. Com rejunte mal feito os blocos ficam soltos, o piso perde travamento e se deteriora rapidamente.

Na hora da colocação, a areia precisa estar seca, sem cimento ou cal: nunca se utiliza argamassa porque isso tornaria o rejunte quebradiço.

Quando a areia estiver muito molhada, pode-se estendê-la em camadas finas para secar ao sol ou em área coberta.

A areia é posta sobre os blocos em camadas finas para evitar que sejam totalmente cobertos.

O espalhamento é feito com vassoura até que as juntas sejam completamente preenchidas.

Compactação Final

A compactação final é executada da mesma forma que o indicado para primeira etapa dessa atividade.

Deve-se evitar o acúmulo de areia fina, para que ela não grude na superfície dos blocos, nem forme saliências que afundem os blocos quando da passagem da vibrocompactadora e/ou placa vibratória.

É preciso fazer pelo menos quatro passadas da placa vibratória em diversas direções, numa atividade que se desenvolve por trechos de percursos sucessivos.

Encerrada esta operação o pavimento pode ser aberto ao tráfego.

Se for possível, deixar o excesso da areia do rejunte sobre o piso por cerca de duas semanas, o que faz com que o tráfego contribua para completar o selado das juntas.

5.1.2. C4916 - PISO INTERTRAVADO TIPO TIJOLINHO (20X10X6)CM 35MPA, COLORIDO - COMPACTAÇÃO MECANIZADA (M2)

Item já especificado.

5.1.3. C4624 - PISO PODOTÁTIL EXTERNO EM PMC ESP. 3CM, ASSENTADO COM ARGAMASSA (FORNECIMENTO E ASSENTAMENTO) (M2)

A sinalização tátil de alerta consiste em um conjunto de relevos tronco-cônicos padronizados pela ABNT, cujo objetivo principal é sinalizar as situações de risco ao deficiente visual e às pessoas com visão subnormal.

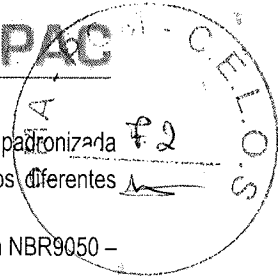

A sinalização tátil direcional consiste em relevos lineares, regularmente dispostos e textura com seção trapezoidal padronizada pela ABNT. É utilizada para orientar o deficiente visual, sinalizando o percurso ou a distribuição espacial dos diferentes elementos de um edifício ou urbanização.

A execução do piso deve estar de acordo com o projeto de arquitetura, atendendo também às recomendações da NBR9050 – Acessibilidade a edificações, mobiliário, espaços e equipamentos urbanos.

Pisos deverão ser em concreto pré-moldado, com espessura 30mm e dimensões 250x250mm, assentados com argamassa colante.

Com a base totalmente seca, aplicar uma camada de argamassa com 6mm de espessura, em uma área de aproximadamente 1m², em seguida passar a desempenadeira metálica dentada criando sulcos na argamassa. Logo a seguir, assentar os pisos secos, batendo com um sarrafo ou martelo de borracha macia, até o piso atingir a posição desejada e o perfeito nivelamento com o piso adjacente.

5.1.4. C3025 - PISO MORTO CONCRETO FCK=13,5MPa C/ PREPARO E LANÇAMENTO (M3)

O concreto deverá ter um fck = 13,5 Mpa. Deve-se cuidar para que as condições climáticas não interfiram na aplicação e cura do concreto. Não deve ser executado em dias chuvosos e deve ser protegido da ação direta do sol logo após a aplicação. O concreto deve ser curado com molhagens diárias, durante 7 dias.

Sobre a superfície limpa, regularizada e bem apoiada, fixam-se gabaritos, distantes 2 m a 3 m entre si, que devem ser usados como referência do nivelamento do lastro e da espessura estabelecida neste item.

O concreto é lançado sobre o terreno umedecido, distribuído sobre a superfície a ser lastreada, ligeiramente apoiado, manualmente. A superfície deve ser regularizada com auxílio de régua metálica, própria para esta finalidade.

6. INSTALAÇÕES ELÉTRICAS

Todas as instalações elétricas devem ser executadas, por profissional qualificado sob a supervisão de um profissional habilitado, conforme item 10.8.8 da NR-10, com esmero e com bom acabamento e em total acordo com as normas técnicas vigentes. Caso seja identificada alguma divergência nos projetos os autores dos projetos deverão ser consultados antes de sua execução.

6.1. ELETRODUTOS E CONEXÕES

Os eletrodutos a empregar, salvo indicação específica do Projeto, serão do tipo isolante, fabricados em PVC rígido, não sendo admitido o emprego de eletrodutos flexíveis.

Os eletrodutos embutidos serão em pvc rígido anti-chama na cor preta, fabricados com material plástico não reciclado, fornecido em varas de 3m. Para as deflexões e emendas serão utilizadas curvas e luvas. Serão permitidas deflexões por aquecimento até a bitola de 3/4", inclusive.

Os eletrodutos aparentes serão em pvc rígido anti-chama na cor cinza até a bitola de 1", inclusive, e preta para bitolas acima de 1", fabricados com material plástico não reciclado, fornecido em varas de 3m.

Para execução deverá ser tomada as seguintes precauções:

- Cortar os eletrodutos perpendicularmente a seu eixo e executar de forma a não deixar rebarbas e outros elementos capazes de danificar a isolamento dos condutores no momento da enfição.
- Executar as junções com luvas e de maneira que as pontas dos tubos se toquem, devendo apresentar resistência à tração pelo menos igual à dos eletrodutos.
- Não deve haver curvas com raio inferior a 6 vezes o diâmetro do respectivo eletroduto; somente curvar na obra eletroduto com bitola igual ou menor a 25mm² (3/4") e desde que não apresente redução de seção, rompimento, dobras ou achatamento do tubo; nos demais casos, as curvas devem ser pré-fabricadas.
- O eletroduto deve ser colocado a uma profundidade mínima de 70 cm, sobre um colchão de areia de 10 cm. 10 cm acima do eletroduto deve haver lastro de concreto de 5 cm de espessura e 10 cm acima deste uma fita de sinalização.
- Fazer a fixação dos eletrodutos às caixas de derivação e passagem por meio de buchas na parte interna e arruelas na parte externa.
- Durante a execução da obra, fechar as extremidades livres do tubo e as caixas, para proteção.
- Deixar no interior dos eletrodutos, provisoriamente, arame recozido para servir de guia à enfição, inclusive nas tubulações secas.

6.1.1. C3619 - DUTOS FLEXÍVEIS EM PEAD (POLIETILENO DE ALTA DENSIDADE) - D=2", INCLUSIVE CONEXÕES

Item especificado anteriormente.

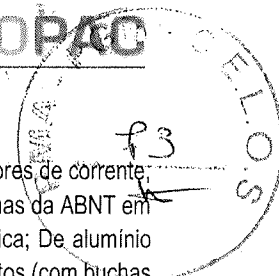

6.2. QUADROS / CAIXAS

Denominam-se caixas, os componentes de uma instalação elétrica, destinados a conter as tomadas e interruptores de corrente, emendas, derivações e passagem de condutores elétricos. Conforme sua destinação e de acordo com as normas da ABNT em vigor, as caixas poderão ser: Em chapa de aço esmaltada, galvanizada ou pintada com tinta de base metálica; De alumínio fundido; De PVC rígido, baquelite ou polipropileno. As caixas conterão olhais destinados à fixação dos eletrodutos (com buchas e arruelas ou roscas), só sendo permitida a abertura daqueles realmente necessários. As caixas não metálicas só serão admitidas com eletrodutos não metálicos e quando não estiverem sujeitos a esforços mecânicos. As caixas para instalações aparentes serão metálicas e do tipo condutele. Serão empregadas caixas nos seguintes pontos: De entrada ou saída dos condutores da tubulação, exceto nos pontos de transição ou passagem de linhas abertas para linhas em condutos arrematados com bucha adequada; De emenda ou derivação de condutores; De instalação de luminárias e outros dispositivos. As caixas terão as seguintes características:

Octogonais, de fundo móvel, para centros de luz;

Octogonais estampadas, de 75 x 75 mm (3" x 3"), nos extremos dos ramais de distribuição;

Quadradas, de 100 x 100 mm (4" x 4"), quando o número de interruptores ou tomadas exceda a três, ou quando usadas para caixas de passagem;

Retangulares de 50 x 100 mm (2" x 4"), para o conjunto de interruptores ou tomadas igual ou inferior a três;

Especiais em chapa nº 16, no mínimo de aço zincado, com pintura antioxidante e isolante com tampa lisa e aparafusada nas dimensões indicadas no projeto;

As caixas embutidas nas lajes serão firmemente fixadas nas formas; Só poderão ser abertos os olhais destinados a receber ligações de eletrodutos; As caixas embutidas nas paredes deverão facear a alvenaria de modo a não resultar excessiva profundidade depois de concluído o revestimento, devendo ser niveladas e aprumadas. A altura das caixas em relação ao piso acabado, será a seguinte: Interruptores e botões de campainha (bordo superior da caixa) 1,20 m Tomadas baixas, quando não indicadas nos rodapés ou em locais úmidos (bordo inferior da caixa) 0,30 m Tomadas em locais úmidos (bordo inferior da caixa) 0,80 m Tomadas de bancada (cozinhas, lavatórios, laboratórios, oficinas, etc.) 1,20 m Caixas de passagem 0,30 m As caixas de arandelas e tomadas altas serão instaladas de acordo com as indicações do projeto. As caixas de interruptores e tomadas quando próximas de alizares serão localizadas a, no mínimo, 5 cm dos mesmos. As diferentes caixas de um mesmo ambiente serão perfeitamente alinhadas e niveladas, dispostas de forma a não apresentarem discrepâncias sensíveis no seu conjunto. As caixas de pontos de luz dos tetos serão rigorosamente centradas e alinhadas nos respectivos ambientes. As caixas ou conduteles serão colocados em locais de fácil acesso e serão providos de tampas adequadas; as que contiverem interruptores, tomadas e congêneres, serão fechadas por espelhos que completam a instalação dos mesmos; as de saída para alimentação de aparelhos poderão ser fechadas por placas destinadas à fixação dos mesmos. A distância entre as caixas ou conduteles será determinada para permitir fácil enfição e desenfição dos condutores. Em trechos retilíneos, o espaçamento será no máximo de 15 m; nos trechos em curva o espaçamento será reduzido de 3 m para cada curva de 90°

6.2.1. C0631 - CAIXA EM ALVENARIA (40X40X60cm) DE 1/2 TIJOLO COMUM, LASTRO DE BRITA E TAMPA DE CONCRETO (UN)

As caixas deverão ser executadas segundo o alinhamento indicado no projeto, em terreno regularizado e compactado, sendo que as dimensões das mesmas (largura x profundidade) obedecerão às indicações de projeto. As tampas deverão ficar rigorosamente niveladas com o piso adjacente.

As paredes das caixas serão executadas em alvenaria (e = 10cm) e revestidas com argamassa no traço 1:3, cimento e areia. O fundo da caixa será em lastro de brita.

A tampa deverá ser pré-moldada em concreto armado no traço 1:2:4, deverá ter espessura uniforme, deverão ser planos e com acabamento desempenado e liso. A armação deverá ser composta de uma malha de aço CA-60, Ø = 4,2 mm a cada 10 cm, nos dois sentidos e serão executadas obrigatoriamente, com o uso de requadro de cantoneira de aço.

6.2.2. COMP-72981435 - QUADRO P/ MEDIÇÃO EM POSTE DE CONCRETO DUPLO T H=8,00M (UN)

Será executado, conforme indicado no projeto elétrico, sobreposto no poste duplo T, contendo os dispositivos de proteção, manobra e comando instalados e ligados segundo as instruções fornecidas pelo fabricante e atendendo ABNT NBR IEC 60439-1 ou, no mínimo, resultar em níveis de desempenho e segurança equivalentes aos definidos por esta, respeitando-se sempre a distância mínima entre partes vivas nuas de polaridades distintas de 10mm e entre partes vivas nuas e outras partes condutivas (massa, invólucros) de 20mm.

O quadro geral de medição será de aço, com as dimensões padronizadas pela ENEL. A porta deverá ter fechadura e moldura de aço com olhal de vidro transparente para leitura do medidor. Será equipado com um medidor e disjuntor, conforme projeto fornecido e normas da ENEL.

6.2.3. C4762 - CAIXA DE LIGAÇÃO PVC 4" X 2" (UN)

Item especificado anteriormente.

6.2.4 COMP-30912579 - QDLT - QUADRO METÁLICO DE SOBREPOR (UN)

Constituídos por chapas metálicas, os quadros de medição agrupada passam por rigoroso processo de fabricação, envolvendo as etapas de: corte, dobra, solda, acabamento, tratamento da chapa através de líquido decapante, desengraxante e fosfatizante e pintura eletrostática a pó na cor cinza munsel 6,5. São montados com barramentos, cabeamentos, disjuntores e seccionadoras.

6.3. FIOS, CABOS E ACESSÓRIOS

Os condutores (fios e cabos) serão em cobre eletrolítico com isolamento termoplástico anti-chama. Os cabos de alimentação dos quadros terão proteção para 750v.

Para circuitos terminais, isto é, circuitos que partem de centros de distribuição protegidos mecanicamente por eletrodutos, possuirão isolamento para 70°/750V. Não será permitido emendas dos fios fora de caixas. Os alimentadores dos CD's serão contínuos, sem emendas e possuirão isolamento para 750V, exceto quando na situação enterrada, os quais deverão possuir isolamento para 1000V. Para os circuitos terminais, os condutores fase serão sempre na cor vermelha, o neutro na cor azul claro, os retornos na cor preta e os condutores terra na cor verde.

Os condutores serão instalados de forma a não serem submetidos a esforços mecânicos incompatíveis com a sua resistência.

As emendas ou derivações dos condutores serão executadas de modo a assegurarem resistência mecânica adequada e contato elétrico perfeito e permanente, empregando-se conector apropriado.

Cuidados preliminares antes da instalação do cabo:

- Não executar o lançamento de cabos sem antes estarem concluídos os serviços da obra civil, como acabamentos de paredes, coberturas e pisos; impermeabilização ou telhamento da cobertura; colocação das portas, janelas e vedações (que impeçam a penetração de chuva);

- Não permitir a instalação de condutores sem a proteção de condutos em geral (eletrodutos, calhas, perfilados...); caixas de derivação, passagens ou ligação; invólucros; convenientemente limpas e secas internamente, quer a instalação seja embutida ou aparente;

- No trecho de instalação subterrânea, certificar sobre a correta instalação dos eletrodutos, como o envelopamento dos condutos em concreto magro (nos locais de travessias de veículos, este envelopamento deverá estar reforçado); nivelamento adequado para impedir o acúmulo de água; altura de instalação dos condutos de, pelo menos, 70 cm da superfície do solo.

Fios e cabos:

- Para facilitar a passagem dos condutores dentro dos eletrodutos, utilizar talco industrial neutro apropriado como lubrificante;

- Todos os condutores fases, neutro e proteção deverão ser identificados de acordo com a sua função e cores definidas em norma da ABNT;

- As curvas (raios mínimos) realizadas nos condutores não deverão sofrer esforços de tração ou torção que prejudiquem sua isolamento e capa isolante, de acordo com a norma da ABNT;

- As quantidades e seções de condutores de cada circuito deverão obedecer às especificações do projeto executivo de elétrica;

- Todos os condutores de potência e controle deverão ser identificados nas extremidades através de anilhas, de acordo com o projeto executivo de elétrica;

- Executar as emendas e derivações dos condutores de modo que assegurem resistência mecânica adequada e contato elétrico perfeito e permanente. Os isolamentos das emendas e derivações deverão possuir características, no mínimo, equivalentes às dos condutores utilizados. Quando justificados deverão ser utilizados luvas especiais para as emendas de cabos;

- O desencapamento dos condutores para realização de emendas e conexões deverá ser feito de modo cuidadoso, a fim de não danificar a isolamento dos mesmos;

- Não instalar condutores nus dentro de condutos, mesmo para condutores de aterramento ou proteção;

- Para os casos de instalação de condutores em paralelo, bem como em caixas de passagens e invólucros, atender às prescrições da norma NBR 5410;

- Não serão permitidas emendas de condutores ao longo da instalação, sem a interposição de caixas de passagens, derivação ou invólucros. Para áreas externas, deverão ser utilizadas fitas autofusão e isolante nos acabamentos de conexões.



Projeto de Engenharia de Eletricidade
 Engenharia de Eletricidade
 Rua... Urbanizado

Leonardo Silveira Lima
Leonardo Silveira Lima

6.3.1. C0537 - CABO ISOLADO PVC 1000V 6MM2 (M)

Item Especificado anteriormente.

6.3.2. C4558 - CABO CORDPLAST (CABO PP) 3 x 2,50MM2 (M)

Item Especificado anteriormente.

6.3.3. C0550 - CABO ISOLADO PVC 1000V 16MM2 (M)

Item Especificado anteriormente.

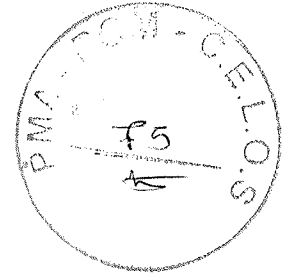
**6.4. BASES, CHAVES E DISJUNTORES**

Disjuntores: É um dispositivo eletromecânico, que funciona como um interruptor automático, destinado a proteger uma determinada instalação elétrica contra possíveis danos causados por curto-circuitos e sobrecargas elétricas. Pode ser rearmado manualmente.

6.4.1. C1096 - DISJUNTOR MONOPOLAR EM QUADRO DE DISTRIBUIÇÃO 25A (UN)

Especificado anteriormente.

6.4.2. C1098 - DISJUNTOR MONOPOLAR EM QUADRO DE DISTRIBUIÇÃO 32A (UN)

A instalação do disjuntor monopolar tipo compacto 3x32A deve seguir as especificações contidas no projeto.

6.4.3. C1099 - DISJUNTOR MONOPOLAR EM QUADRO DE DISTRIBUIÇÃO 40A (UN)

A instalação do disjuntor monopolar tipo compacto 50A deve seguir as especificações contidas no projeto.

6.4.4. C4530 - DISJUNTOR DIFERENCIAL DR-16A - 40A, 30mA (UN)

Item especificado anteriormente.

6.4.5. COMP-87321659 - DISPOSITIVO DE PROTEÇÃO CONTRA SURTO (DPS) - 40 kA - 275V (UN)

Todas as conexões entre os dispositivos de proteção e condutores/barramentos deverão possuir os apertos adequados impedindo sobreaquecimento e fugas de corrente. Utilizar terminais apropriados de cobre nas conexões de dispositivos de proteção e cabos de acordo com as seções nominais dos condutores.

6.5. ILUMINAÇÃO

O perfeito funcionamento das instalações, bem como o seu bom aspecto estético serão condições imprescindíveis para a aceitação definitiva dos serviços.

6.5.1. C1030 - CÉLULA FOTOELÉTRICA P/ LÂMPADA, ATÉ 1000W (UN)

Utilizado para acionamento automático de unidades de iluminação pública por ação da luz do sol. Deve ser instalado seguindo as orientações do fabricante.

6.5.2. C5033 - POSTE DE CONCRETO CIRCULAR, RESISTÊNCIA NOMINAL 200KG, H=10,00M, PESO APROXIMADO DE 790 KG (UN)

Poste de concreto circular para entrada de energia.

6.5.3. COMP-58747567 - RELÉ TEMPORIZADOR (UN)

O relé temporizador deve ser instalado no local indicado no projeto elétrico. O temporizador deve ser programado para funcionar nos horários adequados. Deve ser observado o que prescreve a norma ABNT NBR 5123: Relés fotoelétricos.

6.5.4. CP-84457313 - REFLETOR 200 W LED, IP167, 5000 KELVINS, DPS E CERTIFICADO DO INMETRO (USO EXTERNO) com Tecnologia SMD.

Instalada seguindo as orientações do fabricante.

6.5.5. COMP-62113864 - CRUZETA EM AÇO GALVANIZADO PERFIL "u" PARA REFLETORES LED (150X60X20MM) (UN)

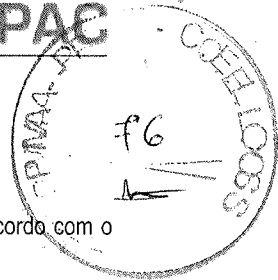

Cruzeta a ser instalada para fixação dos refletores.

6.5.6. COMP-04905271 - LUMINÁRIA PÚBLICA DE LED 200W (UN)

A luminária deve ser instalada em poste de concreto circular e o ângulo de montagem deve ser regulado de acordo com o projeto ou recomendações do fabricante, de modo a ser obtido o melhor rendimento possível do conjunto.

Os equipamentos auxiliares devem ser montados sobre chassi apropriado, localizado no interior do corpo da luminária, e devem ser fixados com parafusos, porcas, arruelas lisas e arruelas de pressão, fabricados em aço inoxidável.

O esquema de ligação dos equipamentos deve ser fornecido pelo fabricante. Antes do fechamento da luminária, os cabos de ligação do soquete devem ser verificados para impedir que encostem no refletor. Também deve ser verificado se todas as partes removíveis estão presas. Após o fechamento, a luminária pode ser fixada ao poste através do aperto dos parafusos impedindo a movimentação. Finalmente, a luminária deve ser ligada à rede elétrica de alimentação.

6.6. VALAS PARA ELETRODUTOS

6.6.1. C2784 - ESCAVAÇÃO MANUAL SOLO DE 1A.CAT. PROF. ATÉ 1.50m (M3)

Item especificado anteriormente.

6.6.2. C2921 - REATERRO C/COMPACTAÇÃO MANUAL S/CONTROLE, MATERIAL DA VALA (M3)

Os reaterros serão espalhados manualmente no interior da vala e compactados manualmente com maço de 10 a 20kg, após o apiloamento e regularização do fundo da vala.

O material será espalhado e regularizado com o auxílio de ferramentas manuais. Na operação serão removidos galhos, matacões, entulhos e demais rejeitos, indesejáveis ao bom desempenho do reaterro da vala.

As camadas soltas deverão apresentar espessura máxima de 30 cm e compactadas a um grau de 100 a 95%, conforme NBR 5681.

6.7. TOMADAS E ACESSÓRIOS

6.7.1. 92012 - TOMADA MÉDIA DE EMBUTIR (3 MÓDULOS), 2P+T 10 A, INCLUINDO SUPORTE E PLACA - FORNECIMENTO E INSTALAÇÃO. AF_12/2015 (UN)

As tomadas serão em pvc. Serão instaladas a uma altura aproximada de 1,2m do piso acabado ou conforme indicado no projeto.

7. ARENINHA

7.1. MURETA EM ALVENARIA

7.1.1. C2784 - ESCAVAÇÃO MANUAL SOLO DE 1A.CAT. PROF. ATÉ 1.50m (M3)

Item especificado anteriormente.

7.1.2. C0710 - CARGA MECANIZADA DE TERRA EM CAMINHÃO BASCULANTE (M3)

O material a ser movimentado deve se transportado em caminhão basculante com auxílio de carregadeira de pneus até os locais escolhidos.

7.1.3. C2529 - TRANSPORTE DE MATERIAL, EXCETO ROCHA EM CAMINHÃO ATÉ 0,5KM (M3)

O material resultante das demolições deverá ser transportado em caminhão até um destino apropriado de modo que não obstrua passagem de veículos e pessoas, bem como atentando-se às devidas normas ambientais vigentes.

7.1.4. C0054 - ALVENARIA DE EMBASAMENTO DE PEDRA ARGAMASSADA (M3)

Trata-se de fundação em superfície, contínua, rígida, que acompanha as linhas das paredes recebendo a carga por metro linear. As fundações das alvenarias serão executadas em pedras graníticas limpas e de tamanhos irregulares, assentes com argamassa de cimento e areia média no Traço 1:4. Serão utilizadas pedras graníticas íntegras, de textura uniforme, limpas e isentas de crostas, de tamanhos irregulares e dimensões mínimas de (30.0x20.0x10.0)cm. As pedras terão leitões executados toscamente a martelo, sendo as pedras calçadas com lascas do mesmo material, de dimensões adequadas. Para a primeira fiada serão selecionadas as pedras maiores.

7.1.5. C4592 - ALVENARIA DE EMBASAMENTO EM TIJOLO CERÂMICO FURADO C/ ARGAMASSA CIMENTO E AREIA 1:4 (M3)

Os blocos de Tijolo furado serão assentados com argamassa de cimento e areia, cuidando-se para ter juntas verticais e horizontais de espessura constante. Deve se evitar o uso de pedaços de blocos, e observar sempre a amarração, cinta de concreto armado com a finalidade de maior distribuição das cargas evitando também deslocamentos indesejáveis, pelo travamento que confere à fundação.

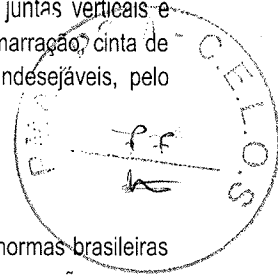

7.1.6. C2827 - FORMA PLANA CHAPA COMPENSADA RESINADA, ESP.= 10mm UTIL. 3X (M2)

As formas deverão adaptar-se às formas e dimensões das peças da estrutura projetada.

As formas e os escoramentos deverão ser dimensionados e construídos obedecendo às prescrições das normas brasileiras relativas a estruturas de madeira e a estruturas metálicas. As formas deverão ser dimensionadas de modo que não possam sofrer deformações prejudiciais, quer sob a ação dos fatores ambientais, quer sob a carga, especialmente o concreto fresco, considerado nesta o efeito do adensamento sobre o empuxo do concreto. Nas peças de grande vão dever-se-á dar às formas a contra flecha eventualmente necessária para compensar a deformação provocada pelo peso do material nelas introduzido, se já não tiver sido prevista no projeto. O escoramento deverá ser projetado de modo a não sofrer sob a ação de seu peso, do peso da estrutura e das cargas acidentais que possam atuar durante a execução da obra, deformações prejudiciais à forma da estrutura ou que possam causar esforços no concreto na fase do endurecimento. Não se admitem pontaletes de madeira com diâmetro ou menor lado da seção retangular inferior a 5,0 cm para madeiras duras e 7,0 cm para madeiras moles. Os pontaletes com mais de 3,0 m de comprimento deverão ser contraventados, salvo se for demonstrada desnecessidade desta medida para evitar flambagem. Deverão ser tomadas as precauções necessárias para evitar recalques prejudiciais provocados no solo ou na parte da estrutura que suporta o escoamento, pelas cargas por este transmitidas. As formas devem ser suficientemente estanques de modo a impedirem a perda do líquido do concreto, todas as superfícies das formas que entrarem em contato com o concreto deverão ser abundantemente molhadas ou tratadas com um composto apropriado, de maneira a impedir a absorção da água contida no concreto, manchar ou ser prejudicial ao concreto. Deverão ser deixadas aberturas provisórias (janelas) próximas ao fundo, e a intervalos suficientes nas faces das formas de pilares, e paredes e em outros locais, se necessário, para permitir a limpeza e a inspeção antes da concretagem, assim como para reduzir a altura de queda livre de lançamento de concreto. A retirada das formas e do escoramento só poderá ser feita quando o concreto se achar suficientemente endurecido para resistir às ações que sobre ele atuarem e não conduzir a deformações inaceitáveis, tendo em vista valor baixo do módulo de deformação (Ec) e a maior probabilidade de grande deformação lenta quando o concreto é solicitado com pouca idade. Se não for demonstrado o atendimento das condições acima e não se tendo usado cimento de alta resistência inicial ou processo que acelere o endurecimento, a retirada das formas e do escoramento não deverá dar-se antes dos seguintes prazos: Faces laterais: 3 dias Faces inferiores, deixando-se pontaletes bem encunhados e convenientemente espaçados: 14 dias. Faces inferiores sem pontaletes: 21 dias A retirada do escoramento e das formas deverá ser efetuada sem choques e obedecer a um programa elaborado de acordo com o tipo de estrutura.

7.1.7. C0843 - CONCRETO P/VIBR., FCK 25 MPa COM AGREGADO ADQUIRIDO (M3)

O concreto deverá ser dosado experimentalmente de acordo com o estabelecido no item 8.3.1 da NBR6118. A dosagem experimental poderá ser feita por qualquer método baseado na correlação entre as características de resistência e durabilidade do concreto e a relação água-cimento, levando-se em conta a trabalhabilidade desejada. Tanto a resistência, como o cobrimento a ser utilizado para o projeto da estrutura de concreto deverá estar em conformidade com a NBR 6118/2004 e o projeto estrutural. O concreto deverá atender a norma NBR-6118 da ABNT, características de resistência e durabilidade do concreto e a relação água-cimento, levando-se em conta a trabalhabilidade desejada. O FCK deverá ser de 25mpa.

7.1.8. C0217 - ARMADURA CA-60 FINA D=3,40 A 6,40MM

As armaduras deverão ser executadas com barras e fios de aço que satisfaçam as especificações da ABNT. Poderão ser usados aços de outra qualidade desde que suas propriedades sejam suficientemente estudadas por laboratório nacional idôneo. A execução das armaduras deverá obedecer rigorosamente ao projeto estrutural no que se refere à posição, bitola, dobramento e recobrimento. Qualquer mudança de tipo ou bitola nas barras de aço, sendo modificação de projeto, dependerá de aprovação do autor do Projeto Estrutural e da Fiscalização. As emendas de barras da armadura deverão ser feitas de acordo com o previsto no projeto, as não previstas só poderão ser localizadas e executadas conforme o item 6.3.5 da NBR-6118 e dependerá da aprovação do autor do projeto e da Fiscalização Na colocação das armaduras nas formas, deverão aquelas estar limpas, isentas de qualquer impurezas (graxa, lama, etc.) capaz de comprometer a boa qualidade dos serviços

7.1.9. C0216 - ARMADURA CA-50A MÉDIA D=6,3 A 10,0MM (M3)

Eng.º Responsável Neto
 Eng.º de Desenho
 Int.º de Engenharia

Leonardo Silveira Lima
Leonardo Silveira Lima
 Eng.º Civil - CREA 122.122/2012

[Handwritten marks and signatures]

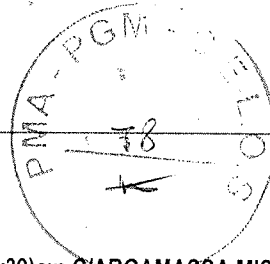

GEO PAC

Item especificado anteriormente.

7.1.10. C0046 - ALVENARIA DE BLOCO CERÂMICO FURADO (19x19x39)cm C/ARGAMASSA MISTA DE CAL HIDRATADA ESP=19 cm (M2)

A alvenaria será executada com tijolo cerâmico, de primeira qualidade, com dimensões (10 x 20 x 20) cm com argamassa mista de cal hidratada, traço 1:2:8, com espessura de 20,0 cm. As alvenarias de vedação obedecerão às dimensões, aos alinhamentos determinados no Projeto de Arquitetura.

Os tijolos cerâmicos deverão ser compactados, bem curados, homogêneos e uniformes quanto às dimensões, textura e cor, sem defeitos de moldagem tais como fendas, ondulações e cavidades.

Serão usados tijolos de 8 furos com limite de compressão maior ou igual a 35 kgf/cm², satisfazendo a EB-19 e EB-20, assentados com argamassa de cimento e areia.

Os tijolos deverão ser molhados por ocasião de seu emprego. O armazenamento e o transporte dos tijolos serão executados de modo a evitar lascas, quebras e outros danos.

7.1.11. C0776 - CHAPISCO C/ ARGAMASSA DE CIMENTO E AREIA S/PENEIRAR TRAÇO 1:3 ESP.= 5mm P/ PAREDE (M2)

Toda alvenaria a ser revestida, será chapiscada depois de convenientemente limpa. Após a limpeza, as superfícies a revestir receberão o chapisco: camada irregular e descontínua de argamassa de cimento e areia grossa em consistência fluida. O acabamento granulado grosso, usado como revestimento rústico.

7.1.12. C3408 - REBOCO C/ ARGAMASSA DE CIMENTO E AREIA S/ PENEIRAR, TRAÇO 1:3 (M2)

Após o chapisco as paredes que receberão Pintura serão rebocadas com argamassa de cimento e areia sem peneirar, com traço de 1:3. Antes da execução dos rebocos serão colocados todos os marcos e peitoris. Os alisares e rodapés serão colocados posteriormente. Não se fará aplicação de reboco externo em dias de chuva. Em dias muito quentes, os rebocos executados naquele dia serão molhados ao fim do dia.

7.1.13. C2461 - TEXTURA ACRÍLICA 1 DEMÃO EM PAREDES EXTERNAS (M2)

A superfície deve estar firme, coesa, limpa, seca, sem poeira, gordura, graxa, sabão ou mofo antes de qualquer aplicação. (NBR 13245).

7.1.14. 93204 - CINTA DE AMARRAÇÃO DE ALVENARIA MOLDADA IN LOCO EM CONCRETO. AF_03/2016 (M)

Será executada no topo da mureta. A cinta de amarração deverá ser executada em concreto com fck > 25 Mpa. Deverá seguir a técnica e os cuidados exigidos para o concreto.

7.1.15. C0773 - CHAPIM PRÉ-MOLDADO DE CONCRETO (M2)

Limpar a superfície onde será assentada a peça, deixando-a livre de irregularidades, poeira ou outros materiais que dificultam a aderência da argamassa. Molhar toda a superfície utilizando broxa. Molhar a peça de concreto pré-moldado; Aplicar argamassa no substrato e na peça de concreto pré-moldado com colher de pedreiro. Assentar, primeiramente, as peças das extremidades e conferir nível e prumo. Esticar a linha guia para assentamento das demais peças. Repetir o procedimento de assentamento das peças até completar o chapim. Conferir alinhamento e nível. Fazer o acabamento da parte inferior do chapim.

7.2. ALAMBRADO

7.2.1. COMP-63909153 - FORNECIMENTO E INSTALAÇÃO DE TUBOS EM AÇO GALVANIZADO 2" PARA ALAMBRADOS (M)

Os alambrados serão executados em estrutura metálica com tubo ferro galvanizado de 2", utilizando cantoneiras do mesmo material com largura = 2,5cm para fixação da tela, em fio galvanizado Nº12, de 2". Serão entregues pintados com pintura em esmalte sintético.

7.2.2. COMP-46267727 - FORNECIMENTO E INSTALAÇÃO DE REDE DE PROTEÇÃO ESPORTIVA EM POLIETILENO MALHA 05x05CM, FIO 2 P/ ALAMBRADO (M2)

A rede não pode ser feita de materiais reciclados ou com fios metálicos e deve possuir identificação do fabricante.

A abertura de malha não pode ser maior do que 50mm entre nós (malha 5x5)

A rede deve suportar impacto de 600 Joules (ensaio em laboratório credenciado Inmetro) e possuir resistência de 50kg por malha antes do teste de envelhecimento, além de resistência de 32kg por malha após teste de envelhecimento (laboratório)

Leonardo Silveira Lima

7.2.3. COMP-34384986 - FORNECIMENTO E INSTALAÇÃO DE REDE DE PROTEÇÃO ESPORTIVA EM POLIETILENO MALHA 10x10CM, FIO 4 P/ ALAMBRADO (M2)

Item especificado anteriormente.

7.3. PISO GRAMA SINTÉTICA**7.3.1. C2862 - LASTRO DE BRITA (M3)**

Deverá ser executado um lastro de brita para recebimento da camada posterior ou revestimento final. O lastro de brita será rigorosamente adensado.

7.3.2. C2864 - LASTRO DE PÓ DE PEDRA (M3)

Deverá ser executado um lastro de pó de pedra para o recebimento da camada posterior ou revestimento final, conforme determinada em projeto.

7.3.3. C0822 - COMPACTAÇÃO MECÂNICA DO CALÇAMENTO C/ ROLO LISO (M2)

Deverá ser executado uma caixa de 20x40 cm corrido de camada com areia percorrendo toda a extensão da galeria conforme representado nas indicações do projeto.

7.3.4. C4849 - GRAMA SINTÉTICA ESPORTIVA PARA FUTEBOL EM POLIETILENO, COM ALTURA MÍNIMA DE 50MM (FORNECIMENTO E COLOCAÇÃO) (M2)

A instalação varia de acordo com o modelo da grama sintética e com o local. A aplicação da grama sobre bases arenosas requer fixação com pinos ou acomodação com ancoragens; e sobre contrapisos, com o material colado junto à superfície. A grama deverá conter demarcatórias brancas, proporcionais ao tamanho do campo e altura mínima dos fios (tufos) de 50,00 mm; A instalação é feita desenrolando a grama sobre a base, que deve estar perfeitamente alinhada. As emendas devem passar despercebidas no final da instalação. Quando a manta é colada, tanto o contrapiso quanto o verso da grama devem receber cola especial. Caso existam obstáculos na superfície, a grama precisa ser recortada para contorná-los. Após a instalação, apara-se as emendas e cantos para dar o acabamento final. A limpeza é feita com jatos d'água sem alta pressão. Em campos esportivos, o material requer escovação. A frequência da manutenção varia conforme o uso e a exposição a chuvas e sujeira.

7.4. DRENAGEM ARENINHA**7.4.1. C3142 - COLCHÃO DRENANTE DE BRITA (S/TRANSP) (M3)**

Esta especificação se aplica a execução de colchão drenante de brita nos locais correspondentes aos rebaixos de corte.

7.4.2. C4651 - GEOTÊXTIL NÃO-TECIDO 100% POLIÉSTER COM RESISTÊNCIA A TRAÇÃO LONGITUDINAL MÍNIMA DE 7 kN/m (BIDIM RT-07 OU SIMILAR) (M2)

Deverá ser instalada manta geotêxtil no entorno do lastro de brita.

7.4.3. C2591 - TUBO DE PVC CORRUGADO PERFURADO D= 15cm (M)

Item especificado anteriormente.

7.4.4. C1554 - JOELHO PVC BRANCO P/ESGOTO D=75mm (3") (UN)

Será instalado no sistema de drenagem sub-superficial do projeto.

7.4.5. C0625-CAIXA EM ALVENARIA (60X60X60cm) DE 1 TIJOLO COMUM, LASTRO DE BRITA E TAMPA DE CONCRETO (UN) Item especificado anteriormente.**7.4.6. C2600 - TUBO PVC BRANCO RÍGIDO ESGOTO D=150mm (6")**

O tubo em PVC será utilizado nas descidas d'água de acordo com o projeto e para uma boa utilização do material, segue o procedimento correto para a instalação:

Limpeza da ponta e da bolsa do tubo para acomodação do anel de borracha na virola da bolsa e marque a profundidade da bolsa na ponta do tubo; Aplique a pasta lubrificante no anel e na ponta do tubo. Não use óleo ou graxa, que poderão atacar o anel de borracha. Faça um chanfro na ponta do tubo para facilitar o encaixe.



7.4.7. C2784 - ESCAVAÇÃO MANUAL SOLO DE 1A.CAT. PROF. ATÉ 1.56m (M3)

Item especificado anteriormente.

7.4.8. C2921 - REATERRO C/COMPACTAÇÃO MANUAL S/CONTROLE, MATERIAL DA VALA

Item especificado anteriormente.

7.4.9 C2598 - TUBO PVC BRANCO P/ESGOTO D=75mm (3") (M)

Item especificado anteriormente.

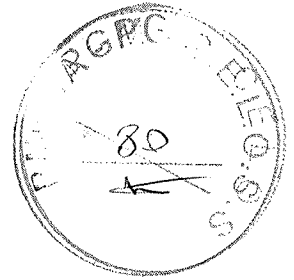
**7.5. DIVERSOS****7.5.1. C1348 - ESTRUTURA METÁLICA DE TRAVES DE FUTEBOL DE CAMPO OFICIAL, EM TUBOS DE AÇO GALVANIZADO, DIMENSÕES 7,32 X 2,44 X 1,50, COM ACABAMENTO E PINTURA, INCLUSIVE REDE EM FIO 100% NYLON COM PROTEÇÃO UV (CJ)**

Será confeccionada em aço galvanizado, diâmetro 100 mm, vão interno 7,32 m x 2,44m; os tubos serão pintados após base especial para evitar corrosão; os postes verticais serão fixados em sapata concretada de 0,80 m de profundidade e 0,30 m de diâmetro.

7.5.2. C0843 - CONCRETO P/VIBR., FCK 25 MPa COM AGREGADO ADQUIRIDO (M3)

Item especificado anteriormente.

7.5.3. C2784 - ESCAVAÇÃO MANUAL SOLO DE 1A.CAT. PROF. ATÉ 1.50m (M3)

Item especificado anteriormente.

8.SERVIÇOS DIVERSOS**8.1. LIMPEZA FINAL**

Consiste na limpeza geral de pisos, paredes, vidros, equipamentos e áreas externas. É executada nas obras de edificação em geral. Deve-se remover todo o entulho do terreno; limpar e varrer os acessos. Limpar e lavar, cuidadosamente, todas as cantarias, alvenarias de pedra, pavimentações, revestimentos, cimentados, ladrilhos, pedras, azulejos, vidros, aparelhos sanitários e outras instalações, de modo a não serem danificadas outras partes da obra. Utilizar para a limpeza, de modo geral, água e sabão neutro; o uso de detergentes, solventes e removedores químicos deve ser restrito e feito de modo a não causar danos nas superfícies ou peças. Remover todos os detritos ou salpicos de argamassa endurecida das superfícies, sobretudo das cantarias, alvenarias de pedra e azulejos.

8.1.1. C3447 - LIMPEZA DE PISO EM ÁREA URBANIZADA (M2)

Todas as áreas urbanizadas deverão ser limpas antes da liberação do tráfego. Deverá ser removido qualquer material proveniente da obra, como pedra e material de aterro.

Comunidade Democrática Mato
Unid. de Des. Soc. de
Infraestrutura e
Desenvolvimento Urbano

1.8 ANEXOS

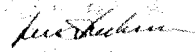
Leonardo Silveira Lima
Eng. Civil - CREA 069148/00-7

1.9 ORÇAMENTAÇÃO

Neste capítulo apresentaremos a definição de todas as planilhas relativas a orçamentação da obra, bem como todas as premissas básicas para sua elaboração. Ao final do capítulo seguem as seguintes planilhas:

- Orçamento Básico;
- Memória de Cálculo de Quantitativos
- Curva ABC;
- Cronograma Físico Financeiro;
- Detalhamento da Composição do BDI;
- Composições de Preço Unitários;
- Detalhamento da Composição dos Encargos Sociais

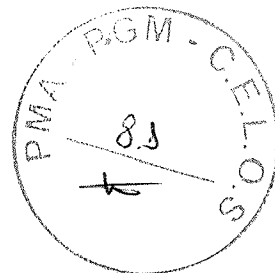

2.0 ORÇAMENTO BÁSICO

O orçamento é a avaliação do custo de uma determinada obra ou serviço de engenharia a ser executado, onde são discriminados todos os serviços e materiais pertinentes e necessários à execução da obra. É a relação discriminada de serviços com os respectivos preços, unidades, quantidades, preços unitários, valores parciais e totais, resultantes das somas dos produtos das quantidades pelos preços unitários.

Os preços orçados consideram todos os encargos sociais e trabalhistas, conforme legislação em vigor, incidentes sobre o custo da mão de obra.

O Orçamento para obra em questão está estruturado da seguinte forma:

- Orçamento Resumido
- Orçamento por Lote

O orçamento segue no conjunto de planilhas apresentadas ao final deste capítulo.

Fonte de Preços

Para elaboração deste orçamento adotou-se os preços básicos e oficiais das seguintes tabelas de Preço:

- Tabela SEINFRA 27.1 vigente desde 03/2021 com desoneração (Disponível e publicada no site da Secretaria de Infraestrutura do Estado do Ceará - <https://www.seinfra.ce.gov.br/tabela-de-custos>)
- Tabela SINAPI/CE 08/2021 com desoneração (Disponível e publicada no site da Caixa Econômica Federal - <http://www.caixa.gov.br/poder-publico/apoio-poder-publico/sinapi>)

No caso de haver serviços a serem executados que não constem nas Tabelas Oficiais adotadas acima recorreremos as opções abaixo:

- Elaboração de Composições de Preços Unitários de Serviços com insumos das tabelas adotadas.
- Elaboração de Composições de Preços Unitários de Serviços com insumos cotados no mercado.
- Cotação de preço do Serviço no mercado.

As cotações utilizadas neste projeto foram disponibilizadas pelo setor de compras da Prefeitura Municipal de Aracati.

2.1 MEMÓRIA DE CÁLCULO DE QUANTITATIVOS

O levantamento de quantitativos é o processo de determinar a quantidade de cada um dos serviços de um projeto, tendo como objetivo dar informações sobre a preparação do orçamento. A memória de cálculo de quantitativos demonstra de forma clara e transparente o método de cálculo para se calcular a quantidade de cada item orçado.

A Memória de Cálculo segue no conjunto de planilhas apresentadas ao final deste capítulo.

2.2 CURVA ABC

A curva ABC é a categorização dos serviços de maiores valores ao de menores valores, classificando-os de A a C, onde na coluna A são os serviços de maiores valores, na coluna B os serviços de valor médio e na coluna C os serviços de menor valor.



2.3 CRONOGRAMA FÍSICO FINANCEIRO

O cronograma físico e financeiro, propomos o avanço físico e o avanço financeiro da obra. No cronograma físico determinamos o avanço esperado da obra e no cronograma financeiro definidos os desembolsos mensais para fins de planejamento. O tempo de duração proposto neste projeto baseia-se no tempo de obras anteriores com as mesmas características realizadas pela Prefeitura Municipal. O Cronograma físico-financeiro proposto para este projeto segue no conjunto de planilhas apresentadas ao final deste capítulo.

2.4 COMPOSIÇÕES DE PREÇO UNITÁRIOS

As composições de custo unitário de serviços estão apresentadas com a discriminação separada de material e mão de obra, mostrando no final a somatória.

A Súmula nº 258/2010, do TCU, passou a exigir que as composições de custos unitários devem compor o orçamento-base e as propostas das licitantes. Neste relatório constam as seguintes composições:

- Composições de Preços Unitárias (CPU) de Serviços constantes nas Tabelas Oficiais adotadas na Elaboração deste orçamento;
- Composições de Preços Unitários Elaboradas (CPUE) de Serviços não constantes nas Tabelas Oficiais

As Composições de Preços unitárias utilizadas neste projeto seguem no conjunto de planilhas apresentadas ao final deste capítulo.

2.5 DETALHAMENTO DA COMPOSIÇÃO DO BDI

O BDI é a taxa de Bonificação e Despesas Indiretas das Obras. É um elemento primordial no processo de formação do preço final pois representa parcela relevante no valor final da obra.

A Súmula nº 258/2010, do TCU, passou a exigir que o detalhamento do BDI deve compor o orçamento-base e as propostas das licitantes. No Estado do Ceará a apresentação do detalhamento do BDI no orçamento-base ganhou respaldo com a Resolução do TCE-CE nº 2.206/2012.

Para a obra em questão a Prefeitura Municipal adota na Composição do BDI o método e todos os limites propostos no Acórdão 2622/13 – TCU Plenário

O detalhamento do BDI segue no conjunto de planilhas apresentadas ao final deste capítulo.

2.6 DETALHAMENTO DA COMPOSIÇÃO DOS ENCARGOS SOCIAIS

A Súmula nº 258/2010, do TCU, passou a exigir que detalhamento de encargos sociais deve compor o orçamento-base e as propostas das licitantes. Para tanto, o Município utilizou-se da Composição de Encargos Sociais emitida pela Secretaria de Infraestrutura do Estado do Ceará (SEINFRA) na ocasião da publicação da Tabela de Preços Básicos utilizada para ser fonte de preços deste orçamento.

O detalhamento dos Encargos Sociais segue no conjunto de planilhas apresentadas ao final deste capítulo.

Lúcia Alves Diniz
 Diretora de Planejamento
 Prefeitura Municipal de
 Fortaleza - Ceará

Leonardo Silveira Lima
 Engenheiro Civil