



PREFEITURA DO  
**ARACATI**  
AS PESSOAS EM PRIMEIRO LUGAR

5/6

Rua Coronel Alexanzito, 1272 - Farias Brito  
Cep: 62800-000 • Aracati - CE, Brasil  
Contato: +55 (88) 3421.2789



## ANEXO I PROJETO BÁSICO

**SERVIÇOS DE PAVIMENTAÇÃO EM PARALELEPÍPEDO TRECHO ENTR  
AR-400-AR-030 - ENTR. AR-400-AR-040.**

- APRESENTAÇÃO, LOCALIZAÇÃO, MEMORIAL DESCRITIVO, PREMISSA PARA ELABORAÇÃO DO ORÇAMENTO - COMPOSIÇÃO DO BDI E TAXA DE ENCARGOS SOCIAIS, ORÇAMENTO BÁSICO, CRONOGRAMA FÍSICO-FINANCEIRO, PLANILHA DE QUANTITATIVOS, COMPOSIÇÃO DE PREÇOS UNITÁRIOS, ESPECIFICAÇÕES TÉCNICAS, ANOTAÇÃO DE RESPONSABILIDADE TÉCNICA - ART, PEÇAS GRÁFICAS.

5/6

CONTRATANTE: PREFEITURA MUNICIPAL DE ARACATI  
AV. SANTOS DUMONT, 1146, CENTRO, ARACATI-CE

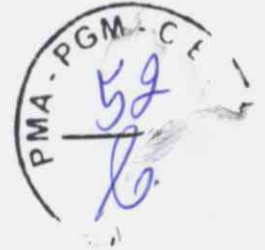

## IMPLANTAÇÃO DE PAVIMENTAÇÃO EM PARALELEPÍEDO

**VOLUME I**  
RELATÓRIO E PEÇAS GRÁFICAS

**TRECHO**  
ENTR. AR400/AR030 - ENTR. AR400/AR040



PROJETO: GEOPAC ENGENHARIA E CONSULTORIA  
AV. PADRE ANTÔNIO TOMÁS, 2420, SALAS 301/302, FORTALEZA-CE



**I. MEMORIAL DESCRITIVO**

INTRODUÇÃO	2
EQUIPE TÉCNICA	2
LOCALIZAÇÃO DO MUNICÍPIO	2
LOCALIZAÇÃO DO TRECHO A EXECUTAR	3
ASPECTOS GERAIS DA LOCALIDADE	4
ASPECTOS GERAIS DA OBRA	4
RELATÓRIO FOTOGRÁFICO DO TRECHO	4
LEVANTAMENTO TOPOGRÁFICO	5
LEVANTAMENTO GEOTÉCNICOS	6
PROJETO GEOMÉTRICO	6
PROJETO DE PAVIMENTAÇÃO PARALELEPÍPEDO	7
PROJETO DE DRENAGEM	8
ESPECIFICAÇÕES TÉCNICAS DA OBRA	8
RELAÇÃO DE DESENHOS	12
ART	13

**II. ORÇAMENTAÇÃO**

INTRODUÇÃO	14
ORÇAMENTO BÁSICO	14
CURVA ABC DOS SERVIÇOS	14
CRONOGRAMA FÍSICO FINANCEIRO	14
MEMÓRIA DE CÁLCULO DE QUANTITATIVOS	15
DETALHAMENTO DA COMPOSIÇÃO DO BDI	15
DETALHAMENTO DA COMPOSIÇÃO DOS ENCARGOS SOCIAIS	15

Jose Gleise Alves Fernandes  
Engenheiro Civil -56628/D  
Secretaria de Infraestrutura  
e Desenvolvimento Urbano

Edgard Alves Damasceno Neto  
Ord. de Desp. Secr. de  
Infraestrutura e  
Desenvolvimento Urbano

**Leonardo Silveira Lima**  
Eng. Civil | RNP 060158106-7

**INTRODUÇÃO**

O presente Relatório tem por finalidade expor de maneira detalhada as normas, materiais e serviços da **IMPLANTAÇÃO DE PAVIMENTAÇÃO EM PARELELEPIPEDO** e foi orientado visando atender as exigências legais e técnicas desta Prefeitura Municipal.

A obra deverá ser executada observando-se as normas técnicas da ABNT vigentes, à Lei 8.666/93 e ao edital e seus anexos, compostos pelos projetos, especificações, planilha orçamentária e cronograma físico-financeiro.

O Relatório contém os seguintes capítulos:

- **Memorial Descritivo:** Apresenta a estrutura do Relatório, um Resumo do Projeto, a equipe que participou da Elaboração do Projeto, localiza, situa e descreve os Estudos e Projetos desenvolvidos bem como as Especificações Técnicas
- **Orçamentação:** Descreve as definições e apresenta o Orçamento, Curva ABC dos Serviços, Cronograma Físico-Financeiro, Memorial de Cálculo dos Quantitativos, Fonte de Preços, Composições de Preço Unitário, Cotações de Preço, Composição do BDI, Composição dos Encargos Sociais.

**EQUIPE TÉCNICA**

**Empresa:** Geopac Engenharia e Consultoria Ltda. - EPP

**Endereço e Contato:** Avenida Padre Antônio Tomás, 2420, sala 301/ 302, Aldeota, Fortaleza - CE. Fone: 85 3241 3147 | e-mail: [geopac@geopac.com.br](mailto:geopac@geopac.com.br)

**Engenheiro Responsável:** Eng.º Leonardo Silveira Lima

**Desenhistas:** Matheus Evangelista

Jose Gleise Alves Fernandes  
Engenheiro Civil -56628/D  
Secretaria de Infraestrutura  
e Desenvolvimento Urbano

Edgard Alves Damasceno Neto  
Ord. de Desp. Secr. de  
Infraestrutura e  
Desenvolvimento Urbano

**Leonardo Silveira Lima**  
Eng. Civil | RNP 060158106-7



**LOCALIZAÇÃO DO MUNICÍPIO**

O Município está localizada conforme mapas abaixo:

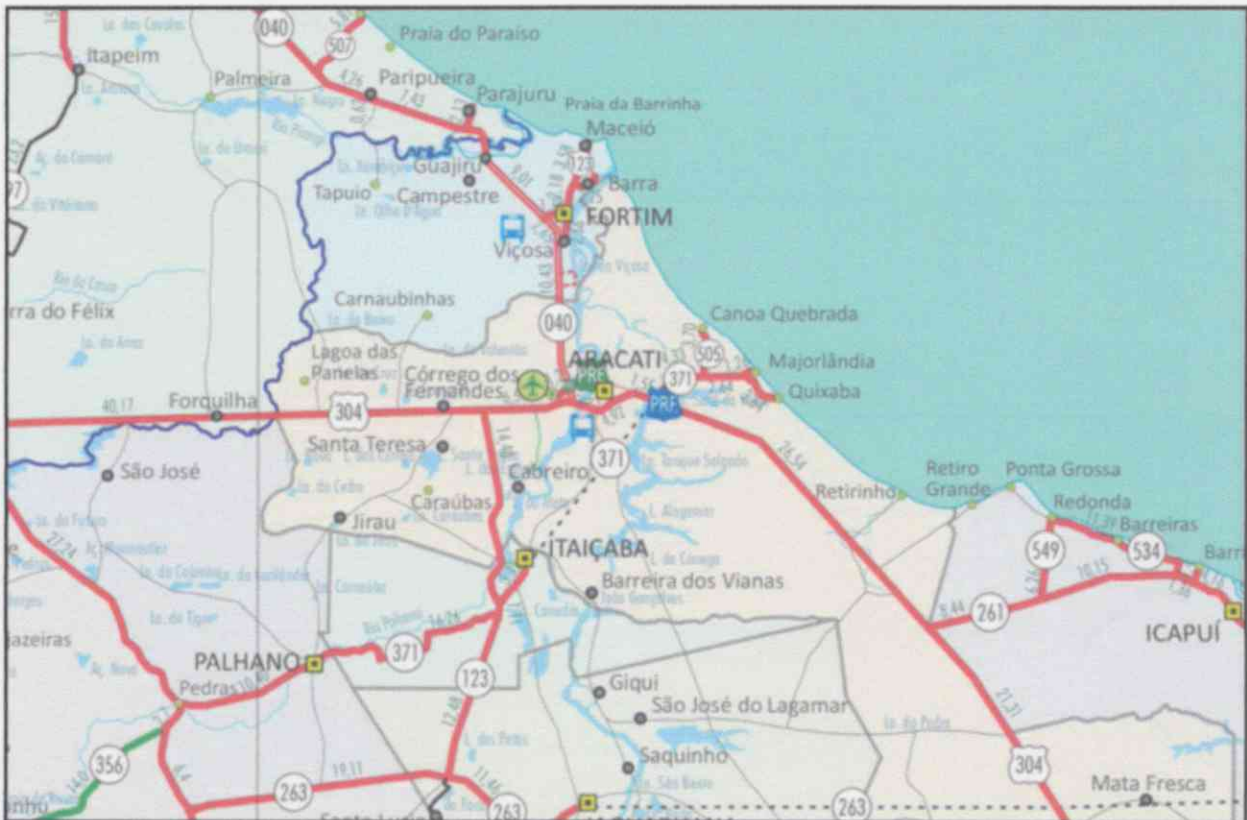
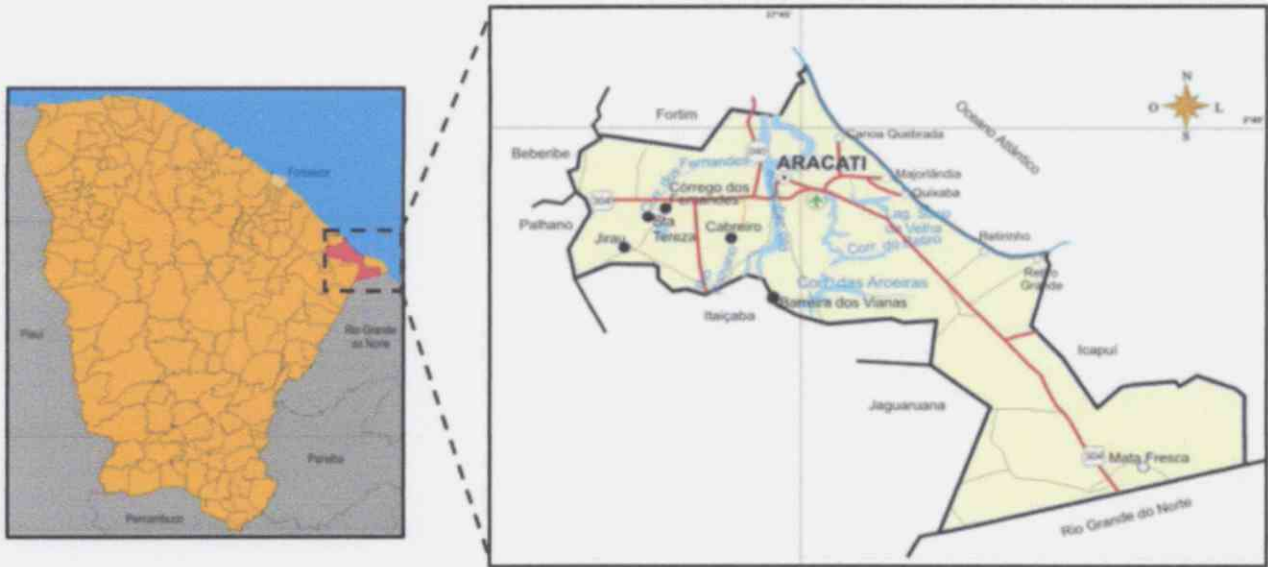

Jose Gleise Alves Fernandes  
Engenheiro Civil -56628/D  
Secretaria de Infraestrutura  
e Desenvolvimento Urbano

Edgard Alves Damasceno Neto  
Ord de Desp. Secr de  
Infraestrutura e  
Desenvolvimento Urbano

**Leonardo Silveira Lima**  
Eng. Civil | RNP 060158106-7

PMA - PGM  
56

**Transporte de pedra**

Pelo fato de não existir no mercado local o insumo Paralelepípedo foi solicitado pelo Município a inclusão do item correspondente ao Transporte do Fornecedor ao Local da Obra. Conforme mapa abaixo

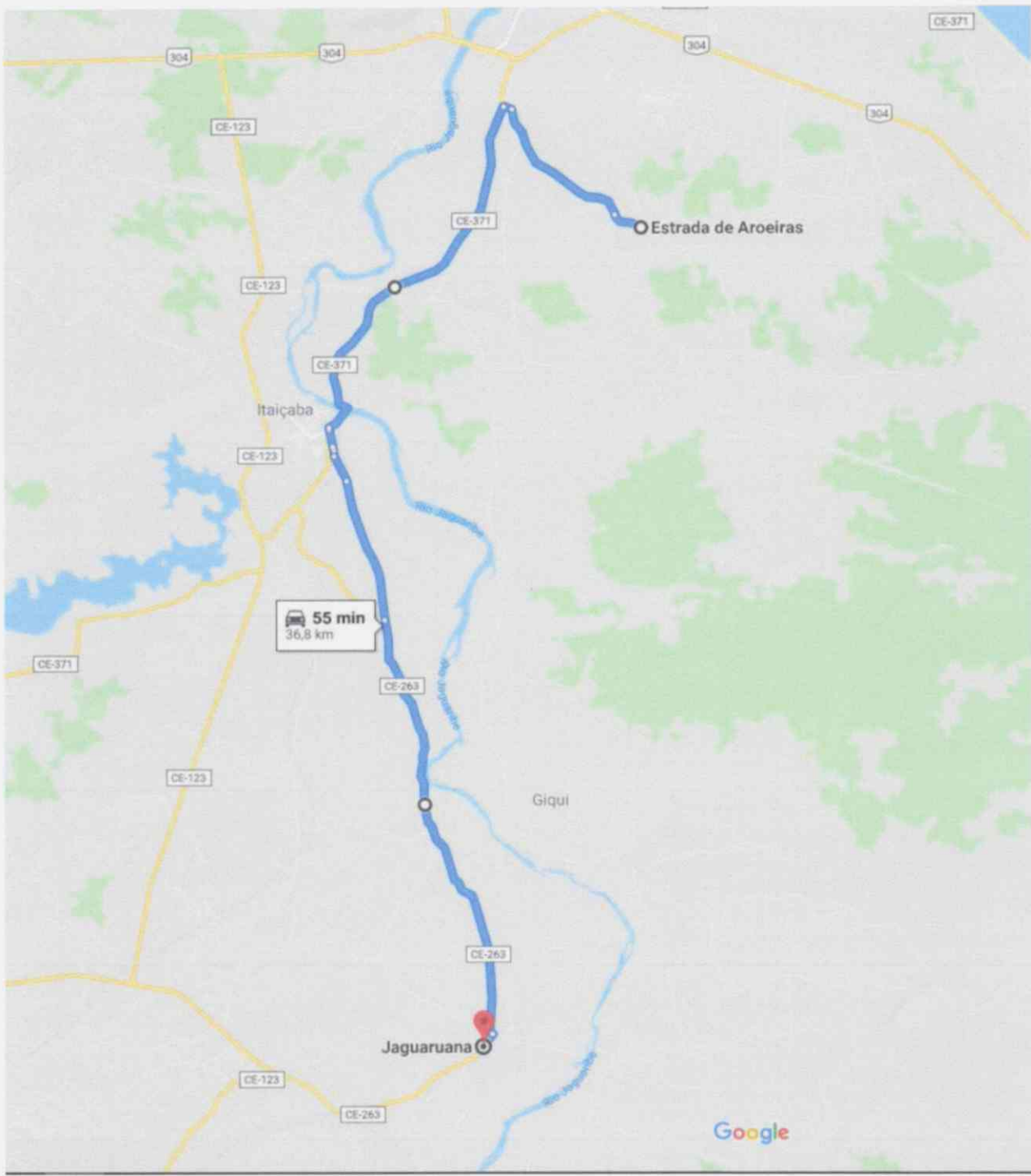

Edgard Alves Damasceno Neto  
Ord. de Des. Sec. de  
Infraestrutura e  
Desenvolvimento Urbano

Jose Gleise Alves Fernandes  
Engenheiro Civil -56628/D  
Secretaria de Infraestrutura  
e Desenvolvimento Urbano

Leonardo Silveira Lima  
Eng. Civil | RNP 060158106-7

*[Handwritten signature]*

*[Handwritten signature]*



**LOCALIZAÇÃO DO TRECHO A EXECUTAR**

O Projeto aqui apresentado, em termos conceituais, se norteou pela proposta de Pavimentação em Paralelepípedo no trecho que liga o **ENTR. AR400/AR030 - ENTR. AR400/AR040**, atendendo às características técnicas básicas para a circulação dos veículos nas regiões. O trecho contemplado neste projeto se situa nas seguintes coordenadas:

TRECHO	COORDENADAS		EXTENSÃO (m)
	Início	Fim	
ENTR. AR400/AR030 - ENTR. AR400/AR040	N 9489049, E 638762	N 9488190, E 641408	2+920,00



**ASPECTOS GERAIS DA LOCALIDADE**

O trecho contemplado situa-se na região rural de Aracati, distante 9km da sede municipal, o acesso dar-se pela CE-371. O sistema viário local é composto apenas por vias sem pavimentação. A hidrologia local é composta por pequenos córregos, rios e riachos que ficam adjacentes à via contemplada neste projeto.

Jose Gleise Alves Fernandes  
Engenheiro Civil - 56628/D  
Secretaria de Infraestrutura  
e Desenvolvimento Urbano

Edgard Alves Damasceno Neto  
Ord. de Desp. Sec. de  
Infraestrutura e  
Desenvolvimento Urbano

Leonardo Silveira Lima  
Eng. Civil | RNP 060158106-7



**ASPECTOS GERAIS DA OBRA**

A premissa deste projeto é a execução da Pavimentação em Paralelepípedo, com o intuito de melhorar o tráfego local dos moradores, bem como solucionar problemas de drenagem que possam ser resolvidos com a correção do Greide. O local de intervenção situa-se no trecho ENTR. AR400/AR030 - ENTR. AR400/AR040.

A via em questão deverá ser pavimentada com material definido neste projeto de acordo com as larguras e extensões projetadas podendo estas dimensões serem observadas nas peças gráficas. As dimensões também poderão ser observadas no quadro de memória de quantitativos da rua.

Na memória de cálculo ou quantitativo encontramos precisamente, conforme a planta, as larguras e suas variações em cada estaca ou ponto de transição. O construtor para executar a obra deverá levar em consideração estas duas peças e caso exista alguma incoerência deverá notificar a fiscalização da Obra.

A seguir exibimos de forma breve a situação atual e descrição dos serviços a serem executados no trecho:

- **Locação da Via**
  - A via deverá ser locada topograficamente de acordo com projeto. Em caso de discrepância informar a fiscalização.
- **Geometria da Via**
  - A geometria da via obedecerá a topografia existente, tanto horizontalmente como verticalmente. Não serão necessários grandes cortes nem aterros para execução da obra. O trecho se mostrou bastante plano.
  - A seção transversal da via terá caimento para os dois lados com 3% em tangente. Nas curvas deverá ser observada a superelevação da via.
- **Pavimentação:**
  - Atualmente a via encontra-se com uma camada de revestimento primário.
  - Deverá ser executada uma regularização da via para dar forma a seção transversal e se ter um pavimento bem nivelado para receber o paralelepípedo.
  - Após a regularização deverá se proceder com a Pavimentação em Paralelepípedo com rejuntamento em argamassa.
- **Drenagem:**
  - Atualmente as águas escoam superficialmente ao decorrer da via, ou fazem interseção com a mesma e seguem seu curso natural.
  - Na estaca 1+500,00 foi cadastrado pela topografia o leito de um rio cuja bacia corresponde a 68,4m². No presente projeto não será executada nenhuma intervenção neste local.
  - Será executada a drenagem superficial da via com a utilização de meio-fio em concreto pré-moldado e descida d'água em concreto armado.
  - No ponto localizado na estaca 1+500,00 encontra-se um bueiro capeado de concreto que foi entupido pelo rio que passa por ele, fazendo assim com que as águas pluviais passem sobre a estrada em tempos de chuva. Este bueiro deverá ser limpo para que o rio possa voltar a escoar naturalmente por ele.
  - Nos pontos baixos do greide serão usados meio-fios rebaixados e descidas d'água para que as águas pluviais possam escoar para fora de via e seguir seu curso natural. Sendo que os meio-fios rebaixados situam-se nas estacas: 0+271.00, 0+675.00, 0+997.00, 2+026.00, 2+393.00, 2+558.00, 2+703.00 e as descidas d'água nas estacas: 1+266.00, 1+540.00 e 2+026.00.

Jose Gleise Alves Fernandes  
Engenheiro Civil -56628/D  
Secretaria de Infraestrutura  
e Desenvolvimento Urbano

Edgard Alves Damasceno Neto  
Ord. de Dep. Secr. de  
Infraestrutura e  
Desenvolvimento Urbano

Leonardo Silveira Lima  
Eng. Civil | RNP 060158106-7



RELATÓRIO FOTOGRÁFICO DO TRECHO



**GEOPAC**

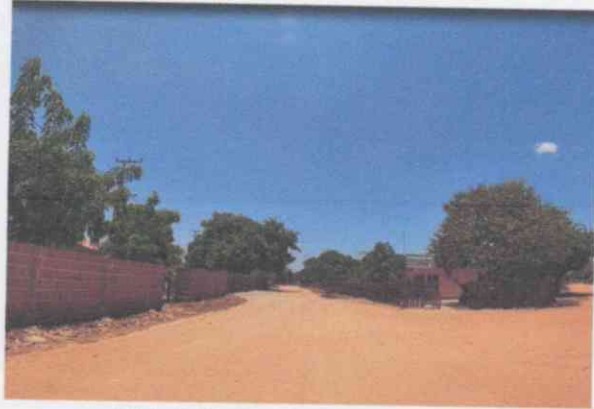

Início do Trecho Entr. AR400/AR030

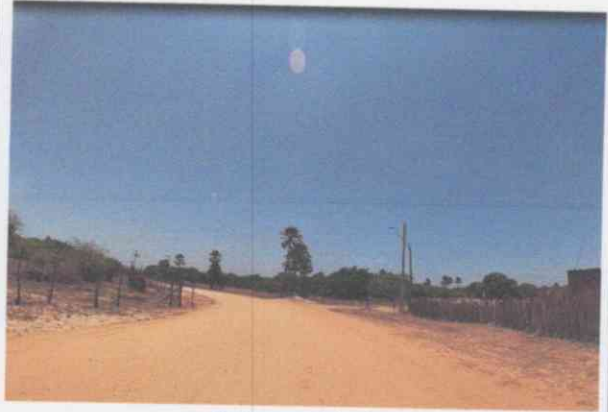

Visão geral da via



Visão geral da via



Bueiro Capeado de Concreto Aterrado



Visão geral da via



Fim do Trecho Entr. AR400/AR040

Jose Gleise Alves Fernandes  
Engenheiro Civil -56628/D  
Secretaria de Infraestrutura  
e Desenvolvimento Urbano

Edgard Alves Damasceno  
Ord. de Desp. Sec. de  
Infraestrutura e  
Desenvolvimento Urbano



**LEVANTAMENTO TOPOGRÁFICO**

Os estudos topográficos foram executados de acordo com as instruções de serviço para estudo topográfico para implantação e pavimentação de rodovias contidas no manual de serviços para estudos e projetos rodoviários do DER.

Os estudos topográficos foram desenvolvidos basicamente a partir da execução das seguintes atividades:

- Locação dos eixos do trecho que é objeto de intervenção;
- Seções Transversais;
- Amarrações do Eixo;
- Levantamentos Especiais, Cadastro, Drenagem, Pavimento Existente, etc;

**LEVANTAMENTO GEOTÉCNICOS**

A prática da Pavimentação em Paralelepípedo é usual e consagrada no município, portanto não se fez necessária a realização de ensaios de capacidade de carga, tendo em vista que o trecho apresenta boas condições para a execução desse tipo de intervenção, uma vez que se apresenta bastante compactado em função do tráfego contínuo ao longo do tempo.

**PROJETO GEOMÉTRICO**

**Considerações Gerais**

O Projeto Geométrico foi elaborado de acordo com as Instruções de serviços para Projeto Geométrico (IS-11) do manual de Serviços para Estudos e Projetos Rodoviários do DER/CE.

Este projeto estabelecerá a caracterização geométrica do sistema viário – Eixo Principal, através da determinação dos parâmetros geométricos de seus alinhamentos, horizontal e vertical e seção transversal-tipo.

Os elementos utilizados no desenvolvimento do Projeto Geométrico foram obtidos através do levantamento topográfico. Estes dados serviram de base para a elaboração do projeto em planta e perfil, assim como, para a definição das características técnicas e operacionais, tendo-se adotado a seguinte metodologia:

- Os alinhamentos horizontais foram definidos de acordo com a topografia local.
- Os alinhamentos verticais foram posicionados próximos às cotas do terreno natural buscando minimizar, na medida do possível, a movimentação de terras e respeitando as rampas e concordância de curvas verticais mínimas, recomendadas pelas normas vigentes. Foram também observadas as alternativas a drenagem e as concordâncias entre as vias projetadas

**Planta Baixa**

O projeto em planta está apresentado na escala indicada nas peças Gráficas, onde são indicados o estaqueamento, os pontos notáveis de curva, PC/TS, SC, CS e ST/PT, os elementos das curvas, tais como ângulo central, raios de curvatura, comprimento de transição, desenvolvimento, etc., bem como, a localização dos bueiros, da rede de referência de nível e das amarrações implantadas em campo.

Vale salientar que algumas curvas que necessitam de transição serão mantidas como circulares para evitar que alguns imóveis sejam desapropriados, pois as mesmas localizam-se nas travessias urbanas existentes ao longo do traçado.

**Perfil Longitudinal:**

O perfil do trecho está apresentado nas escalas indicadas nas peças gráficas. São indicados nas curvas de concordância vertical os seguintes elementos:

- Y - Projeção horizontal da parábola da concordância;
- PCV - Ponto de concordância vertical;
- PIV - Ponto de inflexão vertical;
- PTV - Ponto de tangência vertical;
- e - Ordenada máxima da parábola.

Nestas Pranchas estão indicados os perfis longitudinais com exagero de 10 vezes de cada seção indicada na Planta Baixa. Estão indicadas a Cota de Terraplenagem.

Jose Gleise Alves Fernandes  
Engenheiro Civil -56628/D  
Secretaria de Infraestrutura  
e Desenvolvimento Urbano

Edgard Alves Damasceno Neto  
Ord. de Dep. Secr. de  
Infraestrutura e  
Desenvolvimento Urbano

Leonardo Silveira Lima  
Eng. Civil | RNP 060158106-7

**Seção Transversal**

A seção transversal tipo da plataforma acabada de pavimentação da rodovia é apresentada nas peças gráficas. A pista de rolamento deverá ter caimento transversal de 3,0% e larguras conforme especifica projetos.

**PROJETO DE PAVIMENTAÇÃO PARALELEPÍPEDO****Considerações Gerais**

O Projeto de Pavimentação foi elaborado de acordo com as recomendações contidas nos termos de Referência e nas Normas de Procedimento para Projetos de Pavimentação do DER.

Todas as vias em questão foram consideradas como vias de tráfego leve.

**Concepção do Projeto de Pavimentação**

- Estrutura do Pavimento adotado
  - Camada de Base: Conjunto Paralelepípedo + Colchão de Areia (h=20cm)
  - Subleito: Regularização do Subleito (Corte e/ou Aterro até 20cm)

**Vantagens da Pavimentação em Paralelepípedo**

O pavimento constituído por Pedra assume vantagens mais evidentes onde os volumes de tráfego são pequenos, as condições geométricas ou de drenagem são muito exigentes, os subleitos muito fracos ("argilitos turfas"), ou, ainda, em condições muito severas de uso como em terminais de transporte, postos de gasolina, etc., onde os derramamentos de combustíveis e os esforços de arranque, deterioram rapidamente as misturas asfálticas.

A execução deste tipo de pavimento não requer mão de obra especializada ou equipamentos sofisticados, podendo ser empregada mão de obra semi-qualificada (calceteiros) e sem qualificação (ajudantes) através de pequena estrutura, num ritmo compatível com o aporte de recursos, otimizando o aproveitamento da mão-de-obra segundo as peculiaridades e sazonalidades da economia da região.

Excluídas as falhas ou insuficiências das camadas inferiores do pavimento, a superfície de rolamento constituída por Pedras de rocha, adequadamente selecionada e cortada, apresenta uma duração ilimitada. Esta resistência se estende a ação dos solventes desprendidos pelos veículos (diesel, gasolina, etc.)

As características de flexibilidade e maleabilidade deste tipo de pavimento assimilam e distribuem bem, condições inferiores do leito estradal, sejam oriundas da má preparação e execução das camadas inferiores do pavimento ou problemas decorrentes da existência de água no subleito e/ou solos inadequados na fundação.

A manutenção é realizada de forma rápida e eficiente através de equipes pequenas, dispensando o uso de máquinas, com integral reaproveitamento dos materiais, que são reassentados no local após a recuperação da infraestrutura.

A determinação da espessura dos pavimentos construídos em pedra sempre foi uma questão essencialmente prática. A experiência em cada região, com suas características de solos e clima é que permite, depois de mais de uma centena de anos em emprego sistemático desses pavimentos, que se estabeleça relações empíricas entre o tráfego, o tipo de solo do subleito e a espessura total do pavimento.

**Materiais para Pavimentação**

O calçamento será executado com Paralelo proveniente de pedreiras da região. Todo o material indicado na pavimentação será adquirido e transportado comercialmente.

O colchão será executado exclusivamente com Areia na espessura mínima de 15,0 cm.

**PROJETO DE DRENAGEM****Considerações gerais**

O Projeto de Drenagem foi elaborado com o objetivo de projetar um sistema de drenagem eficiente para as vias, capaz de suportar as precipitações pluviométricas que caem na região.

As obras de drenagem têm por objetivos:

- Interceptar e captar as águas que chegam e se precipitam nos acessos principais e nas vias de serviços e conduzi-las para local de deságue seguro, resguardando-se a estabilidade dos maciços terrosos;

Jose Gleise Alves Fernandes  
Engenheiro Civil -56628/D  
Secretaria de Infraestrutura  
e Desenvolvimento Urbano

Edgard Alves Damasceno Neto  
Ord. de Dep. Secr. de  
Infraestrutura e  
Desenvolvimento Urbano

Leonardo Silveira Lima  
Eng. Civil | RNP 060158106-7

- Conduzir o fluxo d'água de um lado para outro dos acessos e das vias de serviços, quando interceptado o talvegue, bem como captar as águas que escoam pelos dispositivos de drenagem superficial;
- Os elementos básicos utilizados para a elaboração do projeto originaram-se dos estudos hidrológicos, topográficos e geotécnicos, além de observações em campo.

Para alcançar o objetivo proposto, foram adotados os procedimentos metodológicos definidos pelas Normas do DNIT, que constitui referência básica, tanto no que toca ao cálculo hidráulico como na definição das obras tipo.

Para a drenagem superficial apenas a colocação de Meio-fios e descidas d'água se mostram eficientes para dar vazão às águas do trecho em questão.

## **ESPECIFICAÇÕES TÉCNICAS DA OBRA**

As especificações técnicas tentarão descrever de forma precisa, completa e ordenada, todos os materiais, equipamentos e os procedimentos de execução a serem adotados na construção, com vistas a complementar a parte gráfica do projeto e estabelecerão as características necessárias e suficientes ao desempenho técnico requerido pelo projeto.

### **1. SERVIÇOS PRELIMINARES**

#### **1.1 PLACAS DA OBRA**

##### **1.1.1 | SEINFRA-S | C1937 | PLACA DE OBRA | UNIDADE: M2**

As placas relativas às obras devem ser fornecidas pela contratada de acordo com modelos definidos pela Contratante ou programa de financiamento, devendo ser colocadas e mantidas durante a execução da obra em locais indicados pela fiscalização. As placas de obra devem ser confeccionadas em chapas de aço galvanizado.

Concluída a obra, a fiscalização deve decidir o destino das placas, podendo exigir a permanência delas fixadas ou o seu recolhimento, pela contratada.

#### **1.2 PREPARAÇÃO DA VIA**

##### **1.2.1 | SEINFRA-S | C2872 | LOCAÇÃO DA OBRA COM AUXÍLIO TOPOGRÁFICO (ÁREA >5000 M2) | HA**

A locação e o nivelamento serão executados com teodolito, nível, estação total ou GPS de alta precisão. Deverá ser executado a locação e o nivelamento da obra de acordo com o projeto. Deverá ser aferida as dimensões, os alinhamentos, os ângulos e de quaisquer outras indicações constantes no projeto com as reais condições encontradas no local.

A ocorrência de erros na locação da obra projetada implicaria, para o executante, obrigação de proceder por sua conta e nos prazos contratuais, às modificações, demolições e reposições que se tornarem necessárias, a juízo da fiscalização, ficando além disso, sujeito a sanções, multas e penalidades aplicáveis em cada caso particular, de acordo com o Contrato e a presente especificação técnica.

### **2. PAVIMENTAÇÃO**

#### **2.1 REGULARIZAÇÃO DO TERRENO**

##### **2.1.1 | SEINFRA-S | C3233 | REGULARIZAÇÃO DO SUB-LEITO | UNIDADE: M2**

A Regularização do Subleito é o Serviço executado na camada superior de Terraplenagem destinado a conformar o leito estradal, transversal e longitudinalmente, de modo a torná-lo compatível com as exigências geométricas do Projeto. Esse serviço consta essencialmente de cortes e/ou aterros até 0,20m, de escarificação e compactação de modo a garantir uma densificação adequada e homogênea nos 0,20m superiores do subleito.

Os materiais empregados na Regularização do Subleito serão, em princípio, os correspondentes aos da camada superior da Terraplenagem. Quando for necessário a adição de materiais, estes materiais deverão vir de Ocorrências previamente estudadas. Em qualquer caso, os materiais deverão obedecer aos seguintes limites:

- Diâmetro Máximo de partícula igual ou inferior a 50,8mm (2").
- CBR (Índice de Suporte Califórnia) para energia do Proctor Normal (DNER-ME 129-A), igual ou superior ao do material considerado no dimensionamento do Pavimento (CBR de Projeto).
- Expansão, medida no ensaio de Índice de Suporte Califórnia (CBR) – (DNER-ME 49) – para energia do Proctor Normal, inferior ou igual a 2,0%

Jose Gleise Alves Fernandes  
Engenheiro Civil -56628/D  
Secretaria de Infraestrutura  
e Desenvolvimento Urbano

Edgard Alves Damasceno Neto  
Ord. de Des. Sec. de  
Infraestrutura e  
Desenvolvimento Urbano

Leonardo Silveira Lima  
Eng. Civil | RNP 060158106-7

62/6

## 2.2 PAVIMENTAÇÃO

### 2.2.1 | SEINFRA-S | C2893 | PAVIMENTAÇÃO EM PARALELEPÍPEDO C/ REJUNTAMENTO (AGREGADO ADQUIRIDO) | UNIDADE: M2

Paralelepípedos são peças prismáticas obtidas de rocha com dimensões limitadas e possuem formato de paralelepípedo retângulo.

A estrutura de um pavimento com paralelepípedos funciona geralmente como revestimento ou como base (no caso de receber uma camada sobrejacente, geralmente asfáltica). No caso de um bom subleito, o calçamento sozinho pode constituir o pavimento.

- **Materiais**

#### Rocha

A rocha deverá ser homogênea, sem fendilhamento, sem alteração, possuir boas condições de dureza e de tenacidade e apresentar um desgaste Abrasão Los Angeles (DNER-ME 35/94 ) inferior a 40%. As rochas graníticas são as mais apropriadas porém a contratada poderá apresentar para aprovação da fiscalização do Município outros tipos de materiais com características adequadas para pavimentação.

Os Paralelepípedos devem se aproximar o mais possível da forma prevista, com faces sem saliências nem reentrâncias acentuadas e com arestas em linhas retas perpendiculares entre si. Os limites das dimensões dos paralelepípedos são os seguintes:

Largura (cm)	Comprimento (cm)	Altura (cm)
14 a 17	17 a 23	11 a 14

#### Areia

A areia para o colchão onde os blocos de pedras serão apoiados poderá ser de rio ou de campo. Ela deverá ser constituída de partículas limpas, duras e duráveis, apresentar índice de plasticidade nulo e ter a seguinte granulometria:

PENEIRA	% PASSANDO
Nº 4 (4,8mm)	100
Nº 80 (0,16mm)	20 – 30
Nº 200 (0,074mm)	2 – 12

- **Equipamentos**

Todo equipamento deverá ser cuidadosamente inspecionado pela Fiscalização, devendo dela receber aprovação, sem o que não será dada autorização para o início dos serviços. O equipamento mínimo é o seguinte:

- motoniveladora;
- rolo liso metálico autopropulsor, com peso de 10 a 12 toneladas;
- ferramentas manuais: pá, nível de bolha, martelo de calceteiro, gabarito transversal, ponteiro de aço, linha de nylon, vassoura, soquete manual com peso mínimo de 35 kg e regadores de bico de pato.

- **Colchão de Areia**

Deverá ser executado um colchão de areia para recebimento do Paralelepípedo sob a superfície depois de executado o acabamento da camada de aplicação da pavimentação. O colchão será executado simplesmente para assentamento das pedras e não deverá ser executado com a função de conformar geometricamente nem de elevar o greide da via.

A areia, satisfazendo as especificações, deverá ser transportada em caminhões basculantes, enleiradas na pista e espalhadas regularmente na área contida pelas guias, devendo a camada de areia ficar com espessura mínima de 15 cm.

- **Assentamento da Pavimentação**

Os Paralelepípedos podem ser transportados de caminhões basculantes ou de carroceria. Sua distribuição será feita ao longo do intervalo a ser calçamentado, de preferência ao lado pista. Caso tenha-se que distribuí-los dentro da pista, faz-se em fileiras longitudinais (paralelas ao eixo), interrompidas a cada 2,50m para permitir a implantação das linhas de referência para o assentamento dos blocos de pedra.

Jose Gleise Alves Fernandes  
Engenheiro Civil -56628/D  
Secretaria de Infraestrutura  
e Desenvolvimento Urbano

Edgard Alves Damasceno N.º 11  
Ord. de Des. Sec. de  
Infraestrutura e  
Desenvolvimento Urbano

**Leonardo Silveira Lima**  
Eng. Civil | RNP 060158106-7

Os Paralelepípedos serão assentes sobre o colchão de areia em linhas perpendiculares ao eixo da pista, obedecendo as cotas e abaulamentos do Projeto. Em tangente, o abaulamento será feito por duas rampas, opostas a partir do eixo, com declividade variando entre 3% e 4%, salvo outra indicação do Projeto. Nas curvas, a declividade transversal será a indicada pela superelevação projetada. As juntas de cada fiada de pedra deverão ser alternadas com relação às das duas fiadas vizinhas de tal modo que cada junta fique em frente ao bloco de pedra, no seu terço médio.

A colocação dos blocos de pedras deverá ser feita da seguinte maneira:

Inicialmente cravam-se três pares de ponteiros de aço, cada ponteiro distanciado do seu par em no máximo 10 metros, nos seguintes alinhamentos de referência: Eixo da Rodovia, Bordo Esquerdo e Bordo Direito do Calçamento.

Marca-se com giz nestes ponteiros, as cotas superiores da camada de acordo com o Projeto. Distendem-se fortemente cordéis longitudinais a rodovia entre ponteiros do mesmo alinhamento. Transversalmente ao eixo, com uso de ponteiros auxiliares, distende-se a cada 2,50m, ou menor se for necessário, cordéis do eixo para cada bordo.

Colocada a rede de cordéis, inicia-se o assentamento da primeira fileira de paralelepípedos, ao lado de um dos cordéis transversais. O paralelepípedo é assentado sobre o colchão de areia, de modo que sua face superior fique cerca de 1cm acima do cordel, em seguida o calceteiro golpeia o paralelepípedo, o segundo será colocado ao seu lado, tocando-o ligeiramente, formando uma junta apenas pelas irregularidades das faces dos paralelepípedos, sendo assentado igualmente ao primeiro. A fileira deve progredir pelo alinhamento do cordel até encontrar a guia (ou cordão) de confinamento. A segunda fileira deverá ser assente fazendo-se coincidir as juntas entre pedras com o terço médio dos paralelepípedos da 1ª fileira, e assim por diante, procurando-se tanto quanto possível fazer a coincidência das juntas entre pedras das fileiras alternadas.

No encontro com as guias, o paralelepípedo de uma fileira deve ter comprimento aproximadamente igual à metade do paralelepípedo da fileira vizinha. As juntas longitudinais e transversais não poderão exceder a 1,5cm.

Nos trechos em curva com grande raio, deve-se manter as fileiras normais ao eixo, jogando-se com os tamanhos das pedras e com a abertura das juntas entre fileiras. Por exemplo: para uma pista de 7 metros de largura, curvas com raio acima de 86m permitem esse procedimento sem que a junta ultrapasse 1,5cm de largura.

#### • Compactação Mecânica

A compactação do pavimento deverá ser da seguinte forma: Durante a execução de um pequeno trecho em Paralelepípedo, é processada uma compressão preliminar com soquete manual (maço) para possibilitar o Tráfego de canteiro. Após a Execução do Calçamento será executada a compactação com Rolo Compactador do tipo "Tandem", começando-se pelo ponto de menor cota para o de maior cota na seção transversal. O número de passadas, assim executadas, é de 3 vezes no mínimo.

A compressão é feita com a utilização de Rolo de Cilindro Metálico Autopropulsor, com peso entre 10 e 12 toneladas. Durante a execução pavimento, é processada uma compressão preliminar com Compactador de Placa Vibratória, para possibilitar o Tráfego de canteiro.

Antes da compressão com o rolo metálico, joga-se areia sobre o calçamento, na quantidade suficiente para preencher as juntas e formar uma camada sobre o pavimento de aproximadamente 2cm. Para ajudar no preenchimento das juntas deve-se utilizar vassouras no espalhamento da areia de compressão. As pedras sob a camada de areia devem ser batidas inicialmente com compactador manual tipo Placa Vibratória ou com soquete manual tipo maço e em seguida passa-se o rolo compressor, começando-se pelo ponto de menor cota para o de maior cota na seção transversal.

Cada passada do rolo deve ser recoberta, na seguinte, em pelo menos metade da largura rodada. O número de passadas, assim executadas, é de 3 vezes no mínimo.

Terminada a compressão, o excesso de areia sobre o calçamento é retirado com vassouras.

#### • Rejuntamento

As juntas do Paralelepípedos serão executadas com argamassa de cimento e areia 1:4.

### 3. DRENAGEM

#### 3.1 DRENAGEM SUPERFICIAL

##### 3.1.1 | SEINFRA-S | C0366 | BANQUETA/ MEIO FIO DE CONCRETO P/ VIAS URBANAS (1,00x0,35x0,15m) | UNIDADE: M

Os meios-fios e peças especiais de concreto pré-moldados deverão atender, quanto aos materiais e métodos executivos empregados, as disposições da NBR - 5732, NBR - 5733, NBR 5735 e NBR - 5736.

Deverão atender, ainda, as seguintes condições: Consumo mínimo de cimento de 300 Kg/m<sup>3</sup> e Resistência à compressão simples de 25 MPa.

Jose Gleise Alves Fernandes  
Engenheiro Civil -56628/D  
Secretaria de Infraestrutura  
e Desenvolvimento Urbano

Edgard Alves Damasceno Neto  
Ord. de Desp. Secret. de  
Infraestrutura e  
Desenvolvimento Urbano

Leonardo Silveira Lima  
Eng. Civil | RNP 060158106-7

As faces aparentes deverão apresentar uma textura lisa e homogênea resultante do contato direto com as formas metálicas. Não serão aceitas peças com defeitos construtivos, lascadas, retocadas ou acabadas com trinchas e desempenadeiras. Serão escavadas valas para fixação das banquetas, após a execução da escavação os meios-fios serão posicionados, de forma nivelada e alinhada. As guias serão escoradas no aterro das calçadas laterais. O rejuntamento deverá ser executado com argamassa de cimento e areia, traço 1:4.

### 3.1.2 | SEINFRA-S | C0365 | DESCIDA D'ÁGUA DE CONCRETO ARMADO PADRÃO DERT | UNIDADE: M

As entradas e Descidas d'água de concreto deverão ser moldadas in loco atendendo ao disposto nos projetos específicos e desenvolvidas de acordo com as seguintes etapas:

- Escavação, obedecendo aos alinhamentos, cotas e dimensões indicadas no projeto;
- Para uniformização da base para apoio do dispositivo recomenda-se a execução de base de brita para regularização;
- Instalação das fôrmas e cimbramentos;
- Lançamento, vibração e cura do concreto;
- Retirada das guias e formas laterais;
- Preenchimento das juntas com argamassa cimento-areia, traço 1:3, em massa.

### 3.1.3 | SEINFRA-S | C4364 | LIMPEZA DE BUEIRO, INCLUINDO A RETIRADA DOS ENTULHOS BEM COMO A ROÇADA E LIMPEZA GERAL DAS BOCAS | UNIDADE: M

Para a limpeza do bueiro deverá ser feita a retirada de entulhos e/ou de quaisquer outros elementos que estejam fazendo com o que o bueiro tenha a sua vazão diminuída, bem como o roçado das áreas adjacentes. Para a limpeza, poderá ser usada uma pá para a retirada de entulhos, e uma foice para o roçado da mata que esteja atrapalhando o fluxo da água. Para o transporte, será usado um carrinho de mão para transportar o material recolhido e despejá-lo em um local apropriado.

## 4. SERVIÇOS DIVERSOS

### 4.1 LIMPEZA DA OBRA

#### 4.1.1 | SEINFRA-S | C3447 | LIMPEZA DE PISO EM ÁREA URBANIZADA | M2

Todas as ruas a serem pavimentadas deverão ser limpas antes da liberação do tráfego. Deverá ser removido qualquer material proveniente da obra, como pedra e material de aterro.

## RELAÇÃO DE DESENHOS

As peças gráficas a seguir numeradas e organizadas conforme lista de desenhos abaixo:

Prancha	Projeto	Conteúdo
01/07	Projeto de localização	Planta de Localização
02/07	Projeto Geométricos e Drenagem Superficial	Planta Baixa, Perfil Longitudinal, Seção Tipo e detalhe do Meio-fio.
03/07	Projeto Geométricos e Drenagem Superficial	Planta Baixa, Perfil Longitudinal, Seção Tipo e detalhe do Meio-fio.
04/07	Projeto Geométricos e Drenagem Superficial	Planta Baixa, Perfil Longitudinal, Seção Tipo e detalhe do Meio-fio.
05/07	Projeto Geométricos e Drenagem Superficial	Planta Baixa, Perfil Longitudinal, Seção Tipo e detalhe do Meio-fio.
06/07	Projeto Geométricos e Drenagem Superficial	Planta Baixa, Perfil Longitudinal, Seção Tipo e detalhe do Meio-fio.
07/07	Projeto Drenagem Superficial	Detalhe da descida d'água.

66  
b.

ART

---

Jose Gleise Alves Fernandes  
Engenheiro Civil -56628/D  
Secretaria de Infraestrutura  
e Desenvolvimento Urbano

Edgard Alves Damasceno Neto  
Ord. de Desp. Sec. de  
Infraestrutura e  
Desenvolvimento Urbano

**Leonardo Silveira Lima**  
Eng. Civil | RNP 060158106-7





Anotação de Responsabilidade Técnica - ART  
Lei nº 6.496, de 7 de dezembro de 1977

CREA-CE

ART OBRA / SERVIÇO  
Nº CE20190554131

Conselho Regional de Engenharia e Agronomia do Ceará

COMPLEMENTAR à  
CE20190495075

1. Responsável Técnico

LEONARDO SILVEIRA LIMA

Título profissional: ENGENHEIRO CIVIL

RNP: 0601581067

Registro: 14646D CE

Empresa contratada: GEOPAC ENGENHARIA E CONSULTORIA EIRELI - EPP

Registro: 0000400998-CE

2. Dados do Contrato

Contratante: MUNICÍPIO DE ARACATI

RUA CORONEL ALEXANDRINO

Complemento:

Cidade: Aracati

Bairro: CENTRO

UF: CE

CPF/CNPJ: 07.684.756/0001-46

Nº: 1272

CEP: 62800000

Contrato: 0606.002/2019

Celebrado em: 06/06/2019

Valor: R\$ 1.000,00

Tipo de contratante: PESSOA JURÍDICA DE DIREITO PÚBLICO

Ação Institucional: NENHUMA - NÃO OPTANTE

3. Dados da Obra/Serviço

TRECHO DIVERSOS

Nº:

Complemento:

Cidade: ARACATI

Data de Início: 06/06/2019

Previsão de término: 06/06/2020

Finalidade: SEM DEFINIÇÃO

Proprietário: MUNICÍPIO DE ARACATI

Bairro: DIVERSOS

UF: CE

Coordenadas Geográficas: 0, 0

Código: Não especificado

CEP: 62800000

CPF/CNPJ: 07.684.756/0001-46

4. Atividade Técnica

21 - ELABORAÇÃO

Quantidade

Unidade

5 - PROJETO > RESOLUÇÃO 1025 -> OBRAS E SERVIÇOS - CONSTRUÇÃO CIVIL -> INFRA-ESTRUTURA TERRITORIAL -> PAVIMENTAÇÃO -> #1478 - EM PARALELEPÍPEDOS

1,00

un

5 - PROJETO > RESOLUÇÃO 1025 -> OBRAS E SERVIÇOS - AGRIMENSURA -> MEDIÇÃO DE TERRA -> LEVANTAMENTO TOPOGRÁFICO -> #0623 - PLANIALTIMÉTRICO

1,00

un

5 - PROJETO > RESOLUÇÃO 1025 -> OBRAS E SERVIÇOS - CONSTRUÇÃO CIVIL -> SANEAMENTO -> #1620 - DRENAGEM

1,00

un

38 - ORÇAMENTO > RESOLUÇÃO 1025 -> OBRAS E SERVIÇOS - CONSTRUÇÃO CIVIL -> INFRA-ESTRUTURA TERRITORIAL -> PAVIMENTAÇÃO -> #1478 - EM PARALELEPÍPEDOS

1,00

un

38 - ORÇAMENTO > RESOLUÇÃO 1025 -> OBRAS E SERVIÇOS - AGRIMENSURA -> MEDIÇÃO DE TERRA -> LEVANTAMENTO TOPOGRÁFICO -> #0623 - PLANIALTIMÉTRICO

1,00

un

38 - ORÇAMENTO > RESOLUÇÃO 1025 -> OBRAS E SERVIÇOS - CONSTRUÇÃO CIVIL -> SANEAMENTO -> #1620 - DRENAGEM

1,00

un

5. Observações

Após a conclusão das atividades técnicas o profissional deverá proceder a baixa desta ART

ELABORAÇÃO DE PROJETO E ORÇAMENTO DE PAVIMENTAÇÃO EM PARALELEPÍPEDO EM DIVERSOS TRECHOS NO MUNICÍPIO DE ARACATI/CE.

6. Declarações

- Declaro que estou cumprindo as regras de acessibilidade previstas nas normas técnicas da ABNT, na legislação específica e no decreto n. 5296/2004.

7. Entidade de Classe

NENHUMA - NÃO OPTANTE

8. Assinaturas

Declaro serem verdadeiras as informações acima

LEONARDO SILVEIRA LIMA - CPF: 796.009.213-34

Local

data

MUNICÍPIO DE ARACATI - CNPJ: 07.684.756/0001-46

9. Informações

\* A ART é válida somente quando quitada, mediante apresentação do comprovante do pagamento ou conferência no site do CREA-CE.  
\* Somente é considerada válida a ART quando estiver cadastrada no CREA, quitada, possuir as assinaturas originais do profissional e contratante.

A autenticidade desta ART pode ser verificada em: <https://crea-ce.sitac.com.br/publica/>, com a chave: Z1wZ5  
Impresso em: 17/10/2019 às 08:43:25 por: . ip: 189.45.125.56

www.crea-ce.org.br  
Tel: (85) 3453-5800

faleconosco@crea-ce.org.br  
Fax: (85) 3453-5804

CREA-CE  
Conselho Regional de Engenharia  
e Agronomia do Ceará





Anotação de Responsabilidade Técnica - ART  
Lei nº 6.496, de 7 de dezembro de 1977

**CREA-CE**

*68*  
*68*

**ART OBRA / SERVIÇO**  
**Nº CE20190554131**

**Conselho Regional de Engenharia e Agronomia do Ceará**

COMPLEMENTAR à  
CE20190495075

**10. Valor**

Valor da ART: **R\$ 85,96**

Registrada em: **15/10/2019**

Valor pago: **R\$ 85,96**

Nosso Número: **8213606860**

*Edgard Alves Damasceno Neto*  
*Ord. de Desp. Secr. de*  
*Infraestrutura e*  
*Desenvolvimento Urbano*

*✓*

*68*

A autenticidade desta ART pode ser verificada em: <https://crea-ce.sitac.com.br/publico/>, com a chave: Z1wZ5  
Impresso em: 17/10/2019 às 08:43:25 por: , ip: 189.45.125.56

www.creace.org.br  
Tel: (85) 3453-5800

faleconosco@creace.org.br  
Fax: (85) 3453-5804



*68*

69/10

## **INTRODUÇÃO**

Neste capítulo apresentaremos a definição de todas as planilhas relativas a orçamentação da obra, bem como todas as premissas básicas para sua elaboração. Ao final do capítulo seguem as seguintes planilhas:

- Orçamento Básico
- Curva ABC dos Serviços
- Cronograma Físico Financeiro;
- Memória de Cálculo de Quantitativos;
- Detalhamento da Composição do BDI;
- Detalhamento da Composição dos Encargos Sociais
- Composições de Preço Unitários
- Cotações de Preço (se houver)

## **ORÇAMENTO BÁSICO**

O orçamento é a avaliação do custo de uma determinada obra ou serviço de engenharia a ser executado, onde são discriminados todos os serviços e materiais pertinentes e necessários à execução da obra. É a relação discriminada de serviços com os respectivos preços, unidades, quantidades, preços unitários, valores parciais e totais, resultantes das somas dos produtos das quantidades pelos preços unitários.

Os preços orçados consideram todos os encargos sociais e trabalhistas, conforme legislação em vigor, incidentes sobre o custo da mão de obra.

O Orçamento para obra em questão está estruturado da seguinte forma:

- **Orçamento Único**

O orçamento segue no conjunto de planilhas apresentadas ao final deste capítulo.

### **Fonte de Preços**

Para elaboração deste orçamento adotou-se os preços básicos e oficiais das seguintes tabelas de Preço:

- **Tabela SEINFRA 26.1 vigente desde 12/2018 com desoneração** (Disponível e publicada no site da Secretaria de Infraestrutura do Estado do Ceará - <https://www.seinfra.ce.gov.br/tabela-de-custos>)
- **Tabela SINAPI/CE 06/2019 com desoneração** (Disponível e publicada no site da Caixa Econômica Federal - <http://www.caixa.gov.br/poder-publico/apoio-poder-publico/sinapi>)

No caso de haver serviços a serem executados que não constem nas Tabelas Oficiais adotadas acima recorreremos as opções abaixo:

- Elaboração de Composições de Preços Unitários de Serviços com insumos das tabelas adotadas.
- Elaboração de Composições de Preços Unitários de Serviços com insumos cotados no mercado.
- Cotação de preço do Serviço no mercado.

## **CURVA ABC DOS SERVIÇOS**

A curva ABC é um método de classificação e agrupamento de itens, com base no valor que cada item. Nota-se que a curva ABC é apresentada com o valor decrescente, sendo do item de maior valor para o de menor valor.

A curva ABC para este projeto segue no conjunto de planilhas apresentadas ao final deste capítulo.

## **CRONOGRAMA FÍSICO FINANCEIRO**

O cronograma físico e financeiro, propomos o avanço físico e o avanço financeiro da obra. No cronograma físico determinamos o avanço esperado da obra e no cronograma financeiro definimos os desembolsos mensais para fins de planejamento.

O tempo de duração proposto neste projeto baseia-se no tempo de obras anteriores com as mesmas características realizadas pela Prefeitura Municipal.

O Cronograma físico financeira proposto para este projeto segue no conjunto de planilhas apresentadas ao final deste capítulo.

Jose Gleise Alves Fernandes  
Engenheiro Civil -56628/D  
Secretaria de Infraestrutura  
e Desenvolvimento Urbano

Edgard Alves Damasceno  
Ord. de Desp. Sect. de  
Infraestrutura e  
Desenvolvimento Urbano

Leonardo Silveira Lima  
Eng. Civil | RNP 060158106-7

## MEMÓRIA DE CÁLCULO DE QUANTITATIVOS

O levantamento de quantitativos é o processo de determinar a quantidade de cada um dos serviços de um projeto, tendo como objetivo dar informações sobre a preparação do orçamento. A memória de cálculo de quantitativos demonstra de forma clara e transparente o método de cálculo para se calcular a quantidade de cada item orçado.

A Memória de Cálculo segue no conjunto de planilhas apresentadas ao final deste capítulo.

## COMPOSIÇÕES DE PREÇOS UNITÁRIOS

Seguem as Composições de Preços Unitárias (CPU) de Serviços constantes nas Tabelas Oficiais adotadas na Elaboração deste orçamento, as Composições de Preços Unitários Elaboradas (CPUE) de Serviços não constantes nas Tabelas Oficiais e as cotações de Preço de Insumos e/ou serviços não constantes nas Tabelas Oficiais.

## DETALHAMENTO DA COMPOSIÇÃO DO BDI

O BDI é a taxa de Bonificação e Despesas Indiretas das Obras. É um elemento primordial no processo de formação do preço final pois representa parcela relevante no valor final da obra.

A Súmula nº 258/2010, do TCU, passou a exigir que o detalhamento do BDI deve compor o orçamento-base e as propostas das licitantes. No Estado do Ceará a apresentação do detalhamento do BDI no orçamento-base ganhou respaldo com a Resolução do TCE-CE nº 2.206/2012.

Para a obra em questão a Prefeitura Municipal adota na Composição do BDI o método e todos os limites propostos no Acórdão 2622/13 – TCU Plenário

O detalhamento do BDI segue no conjunto de planilhas apresentadas ao final deste capítulo.

## DETALHAMENTO DA COMPOSIÇÃO DOS ENCARGOS SOCIAIS

A Súmula nº 258/2010, do TCU, passou a exigir que detalhamento de encargos sociais deve compor o orçamento-base e as propostas das licitantes. Para tanto o Município utilizou-se da Composição de Encargos Sociais emitida pela Secretaria de Infraestrutura do Estado do Ceará (SEINFRA) na ocasião da publicação da Tabela de Preços Básicos utilizada para ser fonte de preços deste orçamento.

O detalhamento dos Encargos Sociais segue no conjunto de planilhas apresentadas ao final deste capítulo.

Jose Gleise Alves Fernandes  
Engenheiro Civil -56628/D  
Secretaria de Infraestrutura  
e Desenvolvimento Urbano

Edgard Alves Damasceno  
Ord. de Desp. Secret. de  
Infraestrutura e  
Desenvolvimento Urbano

**ORÇAMENTO BÁSICO**

OBRA: IMPLANTAÇÃO DE PAVIMENTAÇÃO EM PARELELEPIEDO EM ARACATI/CE

ART: CE20190554131

CÓD: 01: TRECHO: ENTR. AR400-AR030 - ENTR. AR400-AR040

LOCAL: ARACATI/CE

FONTES DE PREÇOS UTILIZADAS: 1. SEINFRA/CE 26.1 COM DESONERAÇÃO (ENCARGOS SOCIAIS = 85,20 %) | 2. SINAPI/CE 06/2019 COM DESONERAÇÃO (ENCARGOS SOCIAIS = 85,20 %) | 3. PESQUISAS DE PREÇO

BDI:	BDI DIFER.:	DATA BASE
25,00%	-	06/2019

ITEM	REF.	CÓDIGO	DESCRIÇÃO DO SERVIÇO	UN	QUANT.	P. UNIT. (S/ BDI)	BDI	P. UNIT. (C/ BDI)	VALOR
<b>1.</b>			<b>SERVIÇOS PRELIMINARES</b>						<b>3.306,09</b>
1.1			PLACA DE OBRA						2.360,52
1.1.1	SEINFRA-S	C1937	PLACAS PADRÃO DE OBRA	M2	12,00	157,37	25,00%	196,71	2.360,52
1.2			LOCAÇÃO DA OBRA						945,57
1.2.1	SEINFRA-S	C2872	LOCAÇÃO DA OBRA COM AUXÍLIO TOPOGRÁFICO (ÁREA >5000 M2)	HA	1,74	434,74	25,00%	543,43	945,57
<b>2.</b>			<b>PAVIMENTAÇÃO</b>						<b>1.496.991,60</b>
2.1			REGULARIZAÇÃO DO TERRENO						41.458,98
2.1.1	SEINFRA-S	C3233	REGULARIZAÇÃO DO SUB-LEITO	M2	17.419,74	1,90	25,00%	2,38	41.458,98
2.2			PAVIMENTAÇÃO EM PARELELEPIEDO						1.455.532,62
2.2.1	SEINFRA-S	C2893	PAVIMENTAÇÃO EM PARELELEPIEDO C/ REJUNTAMENTO (AGREGADO ADQUIRIDO)	M2	17.419,74	62,87	25,00%	78,59	1.369.017,37
2.2.2	SEINFRA-S	C4161	TRANSPORTE LOCAL C/ DMT SUPERIOR A 30,00 Km (Y = 0,47X + 0,89) PARALELO   DISTÂNCIA = 36,8 KM	T	3.658,15	18,92	25,00%	23,65	86.515,25
<b>3.</b>			<b>DRENAGEM</b>						<b>321.884,61</b>
3.1			DRENAGEM SUPERFICIAL						321.884,61
3.1.1	SEINFRA-S	C0366	BANQUETA/ MEIO FIO DE CONCRETO P/ VIAS URBANAS (1,00x0,35x0,15m)	M	5.855,90	43,65	25,00%	54,56	319.497,90
3.1.2	SEINFRA-S	C3065	DESCIDA D'ÁGUA DE CONCRETO ARMADO PADRÃO DERT	M	12,50	144,49	25,00%	180,61	2.257,63
3.1.3	SEINFRA-S	C4364	LIMPEZA DE BUEIRO, INCLUINDO A RETIRADA DOS ENTULHOS BEM COMO A ROÇADA E LIMPEZA GERAL DAS BOCAS	M	7,00	14,75	25,00%	18,44	129,08
<b>4.</b>			<b>SERVIÇOS DIVERSOS</b>						<b>21.600,48</b>
4.1			LIMPEZA DA OBRA						21.600,48
4.1.1	SEINFRA-S	C3447	LIMPEZA DE PISO EM ÁREA URBANIZADA	M2	17.419,74	0,99	25,00%	1,24	21.600,48
<b>TOTAL GERAL:</b>									<b>1.843.782,78</b>

VALOR DO ORÇAMENTO: UM MILHÃO, OITOCENTOS E QUARENTA E TRÊS MIL, SETECENTOS E OITENTA E DOIS REAIS E SETENTA E OITO CENTAVOS

*Leo*  
**LEONARDO SILVEIRA LIMA**  
 ENG. CIVIL RNP 060158106-7

*Edgard*  
**Edgard Alves Damasceno Neto**  
 Ord. de Desp. Sup. de  
 Infraestrutura e  
 Desenvolvimento Urbano

Jose Gleise Alves Fernandes  
 Engenheiro Civil -56628/D  
 Secretaria de Infraestrutura  
 e Desenvolvimento Urbano

*Edgard*

**CURVA ABC DOS SERVIÇOS**

**OBRA:** IMPLANTAÇÃO DE PAVIMENTAÇÃO EM PARELELEPIPEDO EM ARACATI/CE

**ART:** CE20190554131

**ABC TRECHO:** ENTR. AR400-AR030 - ENTR. AR400-AR040

**LOCAL:** ARACATI/CE

FONTES DE PREÇOS UTILIZADAS: 1. SEINFRA/CE 26.1 COM DESONERAÇÃO (ENCARGOS SOCIAIS = 85,20 %) | 2. SINAPI/CE 06/2019 COM DESONERAÇÃO (ENCARGOS SOCIAIS = 85,20 %) | 3. PESQUISAS DE PREÇO

CÓDIGO	DESCRIÇÃO	FONTE	TIPO	UN	QUANT.	PREÇO UNITÁRIO	PREÇO TOTAL	%	ACUMUL. %	CL
C2893	PAVIMENTAÇÃO EM PARALELEPIPEDO C/ REJUNTAMENTO (AGREGADO ADQUIRIDO)	SEINFRA	SERVICO	M2	8.662,59	62,87	544.617,03	25,15%	25,15%	A
C0366	BANQUETA/ MEIO FIO DE CONCRETO P/ VIAS URBANAS (1,00x0,35x0,15m)	SEINFRA	SERVICO	M	2.719,40	43,65	118.701,81	5,48%	30,63%	C
C4161	TRANSPORTE LOCAL C/ DMT SUPERIOR A 30,00 Km (Y = 0,47X + 0,89) PARALELO   DISTÂNCIA = 36,8 KM	SEINFRA	SERVICO	T	3.658,15	18,92	69.212,20	3,20%	33,83%	C
C3233	REGULARIZAÇÃO DO SUB-LEITO	SEINFRA	SERVICO	M2	8.662,59	1,90	16.458,92	0,76%	34,59%	C
C3447	LIMPEZA DE PISO EM ÁREA URBANIZADA	SEINFRA	SERVICO	M2	8.662,59	0,99	8.575,96	0,40%	34,98%	C
C1937	PLACAS PADRÃO DE OBRA	SEINFRA	SERVICO	M2	12,00	157,37	1.888,44	0,09%	35,07%	C
C2872	LOCAÇÃO DA OBRA COM AUXÍLIO TOPOGRÁFICO (ÁREA >5000 M2) (DMT = 20,00)	SEINFRA	SERVICO	HA	0,87	434,74	378,22	0,02%	35,09%	C
C2893	PAVIMENTAÇÃO EM PARALELEPIPEDO C/ REJUNTAMENTO (AGREGADO ADQUIRIDO)	SEINFRA	SERVICO	M2	17.419,74	62,87	1.095.179,05	50,57%	85,66%	A
C0366	BANQUETA/ MEIO FIO DE CONCRETO P/ VIAS URBANAS (1,00x0,35x0,15m)	SEINFRA	SERVICO	M	5.855,90	43,65	255.610,04	11,80%	97,46%	C
C3233	REGULARIZAÇÃO DO SUB-LEITO	SEINFRA	SERVICO	M2	17.419,74	1,90	33.097,51	1,53%	98,99%	C
C3447	LIMPEZA DE PISO EM ÁREA URBANIZADA	SEINFRA	SERVICO	M2	17.419,74	0,99	17.245,54	0,80%	99,79%	C
C1937	PLACAS PADRÃO DE OBRA	SEINFRA	SERVICO	M2	12,00	157,37	1.888,44	0,09%	99,88%	C
C3065	DESCIDA D'ÁGUA DE CONCRETO ARMADO PADRÃO DERT	SEINFRA	SERVICO	M	12,50	144,49	1.806,13	0,08%	99,96%	C
C2872	LOCAÇÃO DA OBRA COM AUXÍLIO TOPOGRÁFICO (ÁREA >5000 M2)	SEINFRA	SERVICO	HA	1,74	434,74	756,45	0,03%	100,00%	C
C4364	LIMPEZA DE BUEIRO, INCLUINDO A RETIRADA DOS ENTULHOS BEM COMO A ROÇADA E LIMPEZA GERAL DAS BOCAS	SEINFRA	SERVICO	M	7,00	14,75	103,25	0,00%	100,00%	C

  
**LEONARDO SILVEIRA LIMA**  
 ENG. CIVIL RNP 060158106-7

Jose Gleise Alves Fernandes  
 Engenheiro Civil -56628/D  
 Secretaria de Infraestrutura  
 e Desenvolvimento Urbano

Edgard Alves Damasceno Neto  
 Ord. de Dep. Secr. de  
 Infraestrutura e  
 Desenvolvimento Urbano







## MEMÓRIA DE CÁLCULO - PLANILHA DE QUANTITATIVOS

**OBRA:** IMPLANTAÇÃO DE PAVIMENTAÇÃO EM PARELELEPIPEDO EM ARACATI/CE

**ART:** CE20190554131

**CÓD: 01:** TRECHO: ENTR. AR400-AR030 - ENTR. AR400-AR040

**LOCAL:** ARACATI/CE

ITEM	DESCRIÇÃO DO SERVIÇO	Fórmula Aplicada e Variáveis	VÁRIÁVEIS						QUANT.	UN
<b>1. SERVIÇOS PRELIMINARES</b>										
1.1	PLACA DE OBRA									
1.1.1	PLACAS PADRÃO DE OBRA								Total = 12,00	M2
>	Observação	Fórmula Aplicada e Variáveis	>	Var. 1	Var. 2	Var. 3	Var. 4	Var. 5	Var. 6	
>	Placa de obra	L1 x L2	>	3,00	4,00					= 12,00
>										0,00
1.2	LOCAÇÃO DA OBRA									
1.2.1	LOCAÇÃO DA OBRA COM AUXÍLIO TOPOGRÁFICO (ÁREA >5000 M2)									
>	Observação	Fórmula Aplicada e Variáveis	>	Var. 1	Var. 2	Var. 3	Var. 4	Var. 5	Var. 6	Total = 1,74
>		Area	>	17.419,74	0,0001					= 1,74
>										0,00
<b>2. PAVIMENTAÇÃO</b>										
2.1	REGULARIZAÇÃO DO TERRENO									
2.1.1	REGULARIZAÇÃO DO SUB-LEITO									
>	Observação	Fórmula Aplicada e Variáveis	>	Var. 1	Var. 2	Var. 3	Var. 4	Var. 5	Var. 6	Total = 17.419,74
>		Area	>	17.419,74						= 17.419,74
>										0,00
2.2	PAVIMENTAÇÃO EM PARELELEPIPEDO									
2.2.1	PAVIMENTAÇÃO EM PARELELEPIPEDO C/ REJUNTAMENTO (AGREGADO ADQUIRIDO)									
>	Observação	Fórmula Aplicada e Variáveis	>	Var. 1	Var. 2	Var. 3	Var. 4	Var. 5	Var. 6	Total = 17.419,74
>		$(Ei - Ef) \times [(Li + Lf) / 2]$	>	0+000,00	0+020,00	7,00	6,00			= 130,00
>		$(Ei - Ef) \times [(Li + Lf) / 2]$	>	0+020,00	1+960,00	6,00	6,00			= 11.640,00
>		$(Ei - Ef) \times [(Li + Lf) / 2]$	>	1+960,00	1+994,00	6,00	5,00			= 187,00
>		$(Ei - Ef) \times [(Li + Lf) / 2]$	>	1+994,00	2+070,00	5,00	5,00			= 380,00
>		$(Ei - Ef) \times [(Li + Lf) / 2]$	>	2+070,00	2+100,00	5,00	6,00			= 165,00
>		$(Ei - Ef) \times [(Li + Lf) / 2]$	>	2+100,00	2+380,00	6,00	6,00			= 1.680,00
>		$(Ei - Ef) \times [(Li + Lf) / 2]$	>	2+380,00	2+410,00	6,00	4,50			= 157,50
>		$(Ei - Ef) \times [(Li + Lf) / 2]$	>	2+410,00	2+460,00	4,50	6,00			= 262,50
>		$(Ei - Ef) \times [(Li + Lf) / 2]$	>	2+460,00	2+920,00	6,00	6,00			= 2.760,00
>		Area	>	0+057,74						= 57,74
>										0,00
2.2.2	TRANSPORTE LOCAL C/ DMT SUPERIOR A 30,00 Km (Y = 0,47X + 0,89) PARALELO   DISTÂNCIA = 36,8 KM									
>	Observação	Fórmula Aplicada e Variáveis	>	Var. 1	Var. 2	Var. 3	Var. 4	Var. 5	Var. 6	Total = 3.658,15
>	Paralelo: Aracati a Jaguaruana	Area x Cons (T/m³)	>	17.419,74	0,21					= 3.658,15
>										0,00
<b>3. DRENAGEM</b>										
3.1	DRENAGEM SUPERFICIAL									
3.1.1	BANQUETA/ MEIO FIO DE CONCRETO P/ VIAS URBANAS (1,00x0,35x0,15m)									
>	Observação	Fórmula Aplicada e Variáveis	>	Var. 1	Var. 2	Var. 3	Var. 4	Var. 5	Var. 6	Total = 5.855,90
>	Est. 0+500,00	2+920,00	>	Ext. x Quant.	2.920,00	2,00				= 5.840,00
>	Desconto entrada p/ Aroeira		>	Ext. x Quant.	14,00	-1,00				= -14,00
>	Meio-fio Área Irregular	L1 + L2 + L3 + ... + Ln	>	4,50	4,60	8,00	1,30	4,50		= 22,90
>	Meio-fio fim do trecho	L1 + L2 + L3 + ... + Ln	>	7,00						= 7,00
>										0,00
3.1.2	DESCIDA D'ÁGUA DE CONCRETO ARMADO PADRÃO DERT									
>	Observação	Fórmula Aplicada e Variáveis	>	Var. 1	Var. 2	Var. 3	Var. 4	Var. 5	Var. 6	Total = 12,50
>	Descidas d'água Estaca:	1+266,00	>	L1 x Quant.	2,50	2,00				= 5,00
>	Descidas d'água Estaca:	1+540,00	>	L1 x Quant.	2,50	2,00				= 5,00
>	Descida d'água Estaca:	2+026,00	>	L1 x Quant.	2,50	1,00				= 2,50
>										0,00
3.1.3	LIMPEZA DE BUEIRO, INCLUINDO A RETIRADA DOS ENTULHOS BEM COMO A ROÇADA E LIMPEZA GERAL DAS BOCAS									
>	Observação	Fórmula Aplicada e Variáveis	>	Var. 1	Var. 2	Var. 3	Var. 4	Var. 5	Var. 6	Total = 7,00
>	Limpeza Bueiro Capedado	Ext.	>	7,00						= 7,00
>										0,00
<b>4. SERVIÇOS DIVERSOS</b>										
4.1	LIMPEZA DA OBRA									
4.1.1	LIMPEZA DE PISO EM ÁREA URBANIZADA									
>	Observação	Fórmula Aplicada e Variáveis	>	Var. 1	Var. 2	Var. 3	Var. 4	Var. 5	Var. 6	Total = 17.419,74
>		Area	>	17.419,74						= 17.419,74
>										0,00

Jose Gleise Alves Fernandes  
Engenheiro Civil -56628/D  
Secretaria de Infraestrutura  
e Desenvolvimento Urbano

Edgard Alves Damasceno Neto  
Ord. de Desp. Secr. de  
Infraestrutura e  
Desenvolvimento Urbano

LEONARDO SILVEIRA LIMA  
ENG. CIVIL RNP 060158106-7

**CRONOGRAMA FISICO FINANCEIRO**

OBRA: IMPLANTAÇÃO DE PAVIMENTAÇÃO EM PARELELEPIPEDO EM ARACATU/CE  
 CÓD: 01: TRECHO: ENTR. AR400-AR030 - ENTR. AR400-AR040

ART: CE20190554131  
 LOCAL: ARACATU/CE

ITEM	DESCRIÇÃO	VALOR	%	30 DIAS	60 DIAS	90 DIAS	120 DIAS	150 DIAS	180 DIAS	210 DIAS	240 DIAS	270 DIAS	300 DIAS	330 DIAS	360 DIAS
1.	SERVIÇOS PRELIMINARES	3.306,09	0,2%	3.306,09 100,00%	3.306,09 100,00%	3.306,09 100,00%	3.306,09 100,00%	3.306,09 100,00%	3.306,09 100,00%	3.306,09 100,00%	3.306,09 100,00%	3.306,09 100,00%	3.306,09 100,00%	3.306,09 100,00%	3.306,09 100,00%
2.	PAVIMENTAÇÃO	1.496.991,60	81,2%	224.548,74 15,00%	224.548,74 15,00%	224.548,74 15,00%	224.548,74 15,00%	224.548,74 15,00%	224.548,74 15,00%	149.699,16 10,00%	3.306,09 0,2%	3.306,09 0,2%	3.306,09 0,2%	3.306,09 0,2%	3.306,09 0,2%
3.	DRENAGEM	321.894,61	17,5%	48.282,69 15,00%	48.282,69 15,00%	48.282,69 15,00%	48.282,69 15,00%	48.282,69 15,00%	48.282,69 15,00%	32.188,46 10,00%	0,00 0,0%	0,00 0,0%	0,00 0,0%	0,00 0,0%	0,00 0,0%
4.	SERVIÇOS DIVERSOS	21.600,48	1,2%	0,00 0,0%	0,00 0,0%	0,00 0,0%	0,00 0,0%	0,00 0,0%	10.800,24 50,00%	10.800,24 50,00%	0,00 0,0%	0,00 0,0%	0,00 0,0%	0,00 0,0%	0,00 0,0%
TOTAL / SUB TOTAL (DESEMBOLSO MENSAL ESTIMADO)		1.843.782,78	100,00%	276.137,52	272.831,43	272.831,43	272.831,43	272.831,43	283.631,67	192.687,86	4.612,18	3.306,09	3.306,09	3.306,09	3.306,09
% DESEMBOLSO MENSAL ESTIMADO				14,98%	14,80%	14,80%	14,80%	14,80%	15,38%	10,45%	0,25%	0,18%	0,18%	0,18%	0,18%
SUB TOTAL ACUMULADO				276.137,52	548.968,95	821.800,38	1.094.631,82	1.367.463,25	1.651.094,92	1.843.782,78	1.843.782,78	1.843.782,78	1.843.782,78	1.843.782,78	1.843.782,78
% ACUMULADO				14,98%	29,77%	44,57%	59,37%	74,17%	89,55%	100,00%	100,00%	100,00%	100,00%	100,00%	100,00%
REPASSSE (EM CASO DE CONVÊNIOS FEDERAIS)		0,00	0,00%	0,00	0,00	0,00	0,00	0,00	0,00	0,00	0,00	0,00	0,00	0,00	0,00
CONTRAPARTIDA (EM CASO DE CONVÊNIOS FEDERAIS)		0,00	0,00%	0,00	0,00	0,00	0,00	0,00	0,00	0,00	0,00	0,00	0,00	0,00	0,00

LEONARDO SILVEIRA LIMA  
 ENG. CIVIL RNM 060158106-7

Edgard Alves Damasceno Neto  
 Ord. de Des. Secr. de  
 Infraestr. Urb. e  
 Desenvolvimento Urbano

Jose Gleise Alves Fernandes  
 Engenheiro Civil -56628/D  
 Secretaria de Infraestrutura  
 e Desenvolvimento Urbano



**COMPOSIÇÕES DE PREÇOS UNITÁRIOS**

*Handwritten signature*

<b>OBRA:</b>	IMPLANTAÇÃO DE PAVIMENTAÇÃO EM PARELELEPIPEDO EM ARACATI/CE
<b>LOCAL:</b>	ARACATI/CE
<b>FONTES DE PREÇOS UTILIZADAS:</b>	1. SEINFRA/CE 26.1 COM DESONERAÇÃO (ENCARGOS SOCIAIS = 85,20 %)   2. SINAPI/CE 06/2019 COM DESONERAÇÃO (ENCARGOS SOCIAIS = 85,20 %)   3. PESQUISAS DE PREÇO
<b>DATA BASE</b>	06/2019

**1.1.1. C1937 - PLACAS PADRÃO DE OBRA (M2)**

MAO DE OBRA		FONTE	UNID	COEFICIENTE	PREÇO UNITÁRIO	TOTAL
I2543	SERVENTE	SEINFRA	H	2,00000000	7,13	14,27
<b>TOTAL MAO DE OBRA:</b>						<b>14,27</b>
MATERIAL		FONTE	UNID	COEFICIENTE	PREÇO UNITÁRIO	TOTAL
I0537	CHAPA DE AÇO GALVANIZADA ESP. 0.3MM	SEINFRA	M2	1,02000000	33,16	33,82
I1100	ESMALTE SINTETICO	SEINFRA	L	1,00000000	21,46	21,46
I1691	PONTALETE / BARROTE DE 3"x3"	SEINFRA	M	4,50000000	16,44	73,98
I1725	PREGO 15X15	SEINFRA	KG	0,15000000	11,26	1,69
<b>TOTAL MATERIAL:</b>						<b>130,95</b>
<b>VALOR:</b>						<b>157,37</b>

**1.2.1. C2872 - LOCAÇÃO DA OBRA COM AUXÍLIO TOPOGRÁFICO (ÁREA >5000 M2) (HA)**

EQUIPAMENTO		FONTE	UNID	COEFICIENTE	PREÇO UNITÁRIO	TOTAL
I0700	CAMINHONETE SAVEIRO (CHP)	SEINFRA	H	2,00000000	62,47	124,94
I0758	NÍVEL (CHP)	SEINFRA	H	4,00000000	0,55	2,20
I0775	TEODOLITO (CHP)	SEINFRA	H	4,00000000	1,41	5,64
<b>TOTAL EQUIPAMENTO:</b>						<b>132,78</b>
MAO DE OBRA		FONTE	UNID	COEFICIENTE	PREÇO UNITÁRIO	TOTAL
I0037	AJUDANTE	SEINFRA	H	4,00000000	7,84	31,36
I2382	NIVELADOR	SEINFRA	H	4,00000000	11,59	46,35
I2445	TOPOGRAFO	SEINFRA	H	5,00000000	15,50	77,48
<b>TOTAL MAO DE OBRA:</b>						<b>155,19</b>
<b>VALOR:</b>						<b>434,74</b>

**2.1.1. C3233 - REGULARIZAÇÃO DO SUB-LEITO (M2)**

EQUIPAMENTO		FONTE	UNID	COEFICIENTE	PREÇO UNITÁRIO	TOTAL
I0590	CAMINHÃO TANQUE 8.000 l (CHI)	SEINFRA	H	0,00112821	30,39	0,03
I0607	COMPAC. DE PNEUS PRES. VAR. AUTOPR. (CHI)	SEINFRA	H	0,00220513	51,97	0,11
I0610	COMPAC. PÉ DE CARNEIRO VIBRAT. AUTOPROP. (CHI)	SEINFRA	H	0,00169231	45,73	0,08
I0625	GRADE DE DISCOS (CHI)	SEINFRA	H	0,00038462	3,05	0,00
I0642	MOTO NIVELADORA (CHI)	SEINFRA	H	0,00000000	69,15	0,00
I0667	TRATOR DE PNEUS (CHI)	SEINFRA	H	0,00038462	18,44	0,01
I0698	CAMINHÃO TANQUE 8.000 l (CHP)	SEINFRA	H	0,00400000	118,54	0,47
I0721	COMPAC. DE PNEUS PRES. VAR. AUTOPR. (CHP)	SEINFRA	H	0,00035897	155,42	0,06
I0723	COMPAC. PÉ DE CARNEIRO VIBRAT. AUTOPROP. (CHP)	SEINFRA	H	0,00087179	147,16	0,13
I0739	GRADE DE DISCOS (CHP)	SEINFRA	H	0,00217949	4,29	0,01
I0756	MOTO NIVELADORA (CHP)	SEINFRA	H	0,00256410	195,11	0,50
I0780	TRATOR DE PNEUS (CHP)	SEINFRA	H	0,00217949	80,16	0,17
<b>TOTAL EQUIPAMENTO:</b>						<b>1,57</b>
MAO DE OBRA		FONTE	UNID	COEFICIENTE	PREÇO UNITÁRIO	TOTAL
I2543	SERVENTE	SEINFRA	H	0,01282051	7,13	0,09
<b>TOTAL MAO DE OBRA:</b>						<b>0,09</b>
<b>VALOR:</b>						<b>1,90</b>

**2.2.1. C2893 - PAVIMENTAÇÃO EM PARELELEPIPEDO C/ REJUNTAMENTO (AGREGADO ADQUIRIDO) (M2)**

EQUIPAMENTO		FONTE	UNID	COEFICIENTE	PREÇO UNITÁRIO	TOTAL
I0726	COMPACTADOR LISO TANDEM AUTOPROPELIDO (CHP)	SEINFRA	H	0,01000000	67,06	0,67
<b>TOTAL EQUIPAMENTO:</b>						<b>0,67</b>
MAO DE OBRA		FONTE	UNID	COEFICIENTE	PREÇO UNITÁRIO	TOTAL
I0445	CALCETEIRO	SEINFRA	H	0,15000000	9,63	1,44
I2543	SERVENTE	SEINFRA	H	0,40000000	7,13	2,85
<b>TOTAL MAO DE OBRA:</b>						<b>4,29</b>
MATERIAL		FONTE	UNID	COEFICIENTE	PREÇO UNITÁRIO	TOTAL
I0111	AREIA VERMELHA	SEINFRA	M3	0,15000000	46,00	6,90
I2527	PARALELEPIPEDO (11 X 18 CM)	SEINFRA	UN	32,00000000	1,25	40,00
<b>TOTAL MATERIAL:</b>						<b>46,90</b>

Jose Gleise Alves Fernandes  
Engenheiro Civil -56628/D  
Secretaria de Infraestrutura  
e Desenvolvimento Urbano

Edgard Alves Damasceno Neto  
Ord de Desp Secr de  
Infraestrutura e  
Desenvolvimento Urb

*Handwritten mark*

*Handwritten mark*

COMPOSIÇÕES DE PREÇOS UNITÁRIOS			
OBRA:	IMPLANTAÇÃO DE PAVIMENTAÇÃO EM PARELELEPIPEDO EM ARACATI/CE		
LOCAL:	ARACATI/CE		
FONTES DE PREÇOS UTILIZADAS:	1. SEINFRA/CE 26.1 COM DESONERAÇÃO (ENCARGOS SOCIAIS = 85,20 %)   2. SINAPI/CE 06/2019 COM DESONERAÇÃO (ENCARGOS SOCIAIS = 85,20 %)   3. PESQUISAS DE PREÇO		DATA BASE 06/2019

SERVICO	FONTE	UNID	COEFICIENTE	PREÇO UNITÁRIO	TOTAL	
C0171	ARGAMASSA DE CIMENTO E AREIA S/PEN. TRAÇO 1:4	SEINFRA	M3	0,02000000	301,25	6,03
<b>TOTAL SERVIÇO:</b>					<b>6,03</b>	
<b>VALOR:</b>					<b>62,87</b>	

**3.1.1. C0366 - BANQUETA/ MEIO FIO DE CONCRETO P/ VIAS URBANAS (1,00x0,35x0,15m) (M)**

MAO DE OBRA	FONTE	UNID	COEFICIENTE	PREÇO UNITÁRIO	TOTAL	
I2391	PEDREIRO	SEINFRA	H	0,30000000	9,63	2,89
I2543	SERVENTE	SEINFRA	H	0,40000000	7,13	2,85
<b>TOTAL MAO DE OBRA:</b>					<b>5,74</b>	

SERVICO	FONTE	UNID	COEFICIENTE	PREÇO UNITÁRIO	TOTAL	
C0588	CAIAÇÃO EM DUAS DEMÃOS COM SUPERCAL	SEINFRA	M2	0,25000000	2,26	0,57
C2784	ESCAVAÇÃO MANUAL SOLO DE 1A.CAT. PROF. ATÉ 1.50m	SEINFRA	M3	0,02000000	18,90	0,38
C3127	AREIA ASFALTO USINADA À FRIJO - AAUF (S/TRANSP)	SEINFRA	M3	0,00300000	57,43	0,17
C3251	CONFECÇÃO DE BANQUETA / MEIO FIO PRÉ-MOLDADA DE CONCRETO PARA VIAS URBANAS (1,00 x 0,35 x 0,15m)	SEINFRA	M	1,00000000	20,95	20,95
C3324	ARGAMASSA DE CIMENTO E AREIA TRAÇO 1:4 COM AREIA PRODUZIDA	SEINFRA	M3	0,00070000	247,19	0,17
<b>TOTAL SERVIÇO:</b>					<b>22,24</b>	
<b>VALOR:</b>					<b>43,65</b>	

**3.1.2. C3065 - DESCIDA D'ÁGUA DE CONCRETO ARMADO PADRÃO DERT (M)**

SERVICO	FONTE	UNID	COEFICIENTE	PREÇO UNITÁRIO	TOTAL	
C0214	ARMADURA CA-25 MÉDIA D= 6,3 A 10,0mm	SEINFRA	KG	1,85000000	7,73	14,30
C0588	CAIAÇÃO EM DUAS DEMÃOS COM SUPERCAL	SEINFRA	M2	1,10000000	2,26	2,49
C1405	FORMA PLANA CHAPA COMPENSADA RESINADA, ESP.= 12mm UTIL. 3 X	SEINFRA	M2	0,85000000	89,31	75,91
C2784	ESCAVAÇÃO MANUAL SOLO DE 1A.CAT. PROF. ATÉ 1.50m	SEINFRA	M3	0,22000000	18,90	4,16
C3269	CONCRETO P/VIBR., FCK=13,5MPa COM AGREGADO PRODUZIDO (S/TRANSP.)	SEINFRA	M3	0,07700000	247,13	19,03
<b>TOTAL SERVIÇO:</b>					<b>115,89</b>	
<b>VALOR:</b>					<b>144,49</b>	

**3.1.3. C4364 - LIMPEZA DE BUEIRO, INCLUINDO A RETIRADA DOS ENTULHOS BEM COMO A ROÇADA E LIMPEZA GERAL DAS BOCAS (M)**

MAO DE OBRA	FONTE	UNID	COEFICIENTE	PREÇO UNITÁRIO	TOTAL	
I2543	SERVENTE	SEINFRA	H	1,00000000	7,13	7,13
I6815	ENCARREGADO DE TURMA / FEITOR	SEINFRA	H	0,05000000	13,87	0,69
I7989	MESTRE DE LINHA	SEINFRA	H	0,01000000	13,87	0,14
<b>TOTAL MAO DE OBRA:</b>					<b>7,96</b>	
<b>VALOR:</b>					<b>14,75</b>	

**4.1.1. C3447 - LIMPEZA DE PISO EM ÁREA URBANIZADA (M2)**

MAO DE OBRA	FONTE	UNID	COEFICIENTE	PREÇO UNITÁRIO	TOTAL	
I2543	SERVENTE	SEINFRA	H	0,07500000	7,13	0,53
<b>TOTAL MAO DE OBRA:</b>					<b>0,53</b>	
<b>VALOR:</b>					<b>0,99</b>	

Jose Gleise Alves Fernandes  
Engenheiro Civil -56628/D  
Secretaria de Infraestrutura  
e Desenvolvimento Urbano

Edgard Alves Damasceno A.  
Ord. de Desp. Sec. de  
Infraestrutura e  
Desenvolvimento Urbano

*(Handwritten signatures and initials)*

**CRONOGRAMA FÍSICO FINANCEIRO**

ART: CE20190554131  
LOCAL: ARACATIUCE

OBRA: IMPLANTÇÃO DE PAVIMENTAÇÃO EM PARELELEPIPEDO EM ARACATIUCE  
CÓD: 01: TRECHO: ENTR. AR400-AR030 - ENTR. AR400-AR040

ITEM	DESCRIÇÃO	VALOR	%	30 DIAS	60 DIAS	90 DIAS	120 DIAS	150 DIAS	180 DIAS	210 DIAS	240 DIAS	270 DIAS	300 DIAS	330 DIAS	360 DIAS
1.	SERVIÇOS PRELIMINARES	3.306,09	0,2%	3.306,09 100,00%	0,00	0,00	0,00	0,00	0,00	0,00	0,00	0,00	0,00	0,00	0,00
2.	PAVIMENTAÇÃO	1.410.476,35	80,3%	211.571,45 15,00%	211.571,45 15,00%	211.571,45 15,00%	211.571,45 15,00%	211.571,45 15,00%	211.571,45 15,00%	141.047,64 10,00%					
3.	DRENAGEM	321.884,61	18,3%	48.282,69 15,00%	48.282,69 15,00%	48.282,69 15,00%	48.282,69 15,00%	48.282,69 15,00%	48.282,69 15,00%	32.188,46 10,00%					
4.	SERVIÇOS DIVERSOS	21.600,48	1,2%	0,00	0,00	0,00	0,00	0,00	0,00	10.800,24 50,00%					
<b>TOTAL / SUB TOTAL (DESEMBOLSO MENSAL ESTIMADO)</b>		<b>1.757.267,53</b>	<b>100,00%</b>	<b>263.160,23</b>	<b>259.854,14</b>	<b>259.854,14</b>	<b>259.854,14</b>	<b>259.854,14</b>	<b>270.654,38</b>	<b>184.036,34</b>	<b>0,00</b>	<b>0,00</b>	<b>0,00</b>	<b>0,00</b>	<b>0,00</b>
<b>% DESEMBOLSO MENSAL ESTIMADO</b>				14,98%	14,79%	14,79%	14,79%	14,79%	15,40%	10,47%					
<b>SUB TOTAL ACUMULADO</b>				<b>263.160,23</b>	<b>523.014,38</b>	<b>782.868,52</b>	<b>1.042.722,67</b>	<b>1.302.576,81</b>	<b>1.573.231,19</b>	<b>1.757.267,53</b>	<b>1.757.267,53</b>	<b>1.757.267,53</b>	<b>1.757.267,53</b>	<b>1.757.267,53</b>	<b>1.757.267,53</b>
<b>% ACUMULADO</b>				14,98%	29,76%	44,55%	59,34%	74,13%	89,53%	100,00%	100,00%	100,00%	100,00%	100,00%	100,00%
<b>REPASSE (EM CASO DE CONVÊNIO FEDERAIS)</b>		0,00	0,00%	0,00	0,00	0,00	0,00	0,00	0,00	0,00	0,00	0,00	0,00	0,00	0,00
<b>CONTRAPARTIDA (EM CASO DE CONVÊNIO FEDERAIS)</b>		0,00	0,00%	0,00	0,00	0,00	0,00	0,00	0,00	184.036,34					

**LEONARDO SILVEIRA LIMA**  
ENG. CIVIL RNP 060158106-7

**Edgard Alves Damasceno Neto**  
Ord. de Resp. Secr. de  
Infraestrutura e  
Desenvolvimento Urbano

Jose Gleise Alves Fernandes  
Engenheiro Civil 56628/D  
Secretaria de Infraestrutura  
e Desenvolvimento Urbano

77  
P.

P.

P.

78  
B.

## DETALHAMENTO DA COMPOSIÇÃO DO BDI

**OBRA:** IMPLANTAÇÃO DE PAVIMENTAÇÃO EM PARELELEPIEDO EM ARACATI/CE

**LOCAL:** ARACATI/CE

**ART:** CE20190554131

### COMPOSIÇÃO DO BDI CONFORME ACÓRDÃO 2622/13 - TCU PLENÁRIO

TIPO DE OBRA :	RODOVIAS E FERROVIAS	MIN	MED	MÁX	BDI S/ CPRB	BDI C/ CPRB
		19,60%	20,97%	24,23%	18,97%	25,00%
ITEM	DESCRIÇÃO	MIN	MED	MÁX	ADOTADO	
AC	ADMINISTRAÇÃO CENTRAL	3,80%	4,01%	4,67%	2,28%	
S e G	SEGUROS E GARANTIAS	0,32%	0,40%	0,74%	0,32%	
R	RISCOS	0,50%	0,56%	0,97%	0,50%	
DF	DESPESAS FINANCEIRAS	1,02%	1,11%	1,21%	1,02%	
L	LUCRO	6,64%	7,30%	8,69%	6,64%	
ITEM	DESCRIÇÃO	TOTAL DE IMPOSTOS			6,65%	
IMPOSTOS	PIS				0,65%	
	COFINS				3,00%	
	ISS (ALÍQUOTA x BASE DE CÁLCULO)	5,00% x 60,0% =			3,00%	
FÓRMULA INDICADA PELO TCU						
$BDI = \frac{(1 + AC + S + R + G) \times (1 + DF) \times (1 + L)}{1 - (I1 + I2 + I3)} - 1$						
CÁLCULO SEM A INCLUSÃO DA CPRB						
$BDI = \frac{(1 + 2,28\% + 0,32\% + 0,50\% + -) \times (1 + 1,02\%) \times (1 + 6,64\%)}{1 - (0,65\% + 3,00\% + 3,00\%)} - 1 = 18,97\%$						
CÁLCULO COM A INCLUSÃO DA CPRB						
					PERCENTUAL DA CPRB	4,50%
$BDI = \frac{(1 + 2,28\% + 0,32\% + 0,50\% + 0,00\%) \times (1 + 1,02\%) \times (1 + 6,64\%)}{1 - (0,65\% + 3,00\% + 3,00\% + 4,50\%)} - 1 = 25,00\%$						

Jose Gleise Alves Fernandes  
Engenheiro Civil-56628/D  
Secretaria de Infraestrutura  
e Desenvolvimento Urbano

Edgard Alves Damasceno Neto  
Ord de Des. Secr de  
Infraestrutura e  
Desenvolvimento Urbano

B

B

B

**DETALHAMENTO DA COMPOSIÇÃO DOS ENCARGOS SOCIAIS**

OBRA: IMPLANTAÇÃO DE PAVIMENTAÇÃO EM PARELELEPIPEDO EM ARACATI/CE

LOCAL: ARACATI/CE

ART: CE20190554131

*7.9*  
*P.*



ENCARGOS SOCIAIS - HORISTAS E MENSALISTAS - TABELA SEINFRA 026.1 (DESONERADA) E 026					
CÓDIGO	DESCRIÇÃO	TABELA 026.1		TABELA 026	
		HORISTAS %	MENSALISTAS %	HORISTAS %	MENSALISTAS %
<b>A</b>	<b>ENCARGOS SOCIAIS BÁSICOS</b>	<b>16,80</b>	<b>16,80</b>	<b>36,80</b>	<b>36,80</b>
A1	INSS	0,00	0,00	20,00	20,00
A2	SESI	1,50	1,50	1,50	1,50
A3	SENAI	1,00	1,00	1,00	1,00
A4	INCRA	0,20	0,20	0,20	0,20
A5	SEBRAE	0,60	0,60	0,60	0,60
A6	SALÁRIO EDUCAÇÃO	2,50	2,50	2,50	2,50
A7	SEGURO DE ACIDENTES	3,00	3,00	3,00	3,00
A8	FGTS	8,00	8,00	8,00	8,00
<b>B</b>	<b>ENCARGOS SOCIAIS C/ INCIDÊNCIA DE A</b>	<b>44,97</b>	<b>16,84</b>	<b>44,97</b>	<b>16,84</b>
B1	DESCANSO SEMANAL REMUNERADO	17,85	0,00	17,85	0,00
B2	FERIADOS	3,71	0,00	3,71	0,00
B3	AUXÍLIO ENFERMIDADE	0,92	0,71	0,92	0,71
B4	13º SALÁRIO	10,83	8,33	10,83	8,33
B5	LICENÇA PATERNIDADE	0,07	0,06	0,07	0,06
B6	FALTAS JUSTIFICADAS	0,72	0,56	0,72	0,56
B7	DIAS DE CHUVAS	1,55	0,00	1,55	0,00
B8	AUXÍLIO ACIDENTE DE TRABALHO	0,11	0,09	0,11	0,09
B9	FÉRIAS GOZADAS	9,18	7,07	9,18	7,07
B10	SALÁRIO MATERNIDADE	0,03	0,02	0,03	0,02
<b>C</b>	<b>ENCARGOS SOCIAIS S/ INCIDÊNCIA DE A</b>	<b>15,41</b>	<b>11,86</b>	<b>15,41</b>	<b>11,86</b>
C1	AVISO PRÉVIO INDENIZADO	5,60	4,31	5,60	4,31
C2	AVISO PRÉVIO TRABALHADO	0,13	0,10	0,13	0,10
C3	FÉRIAS INDENIZADAS	4,40	3,39	4,40	3,39
C4	DEPOSITO DE RECISÃO S/ JUSTA CAUSA	4,81	3,70	4,81	3,70
C5	INDENIZAÇÃO ADICIONAL	0,47	0,36	0,47	0,36
<b>D</b>	<b>REINCIDÊNCIAS DE UM GRUPO SOBRE O OUTRO</b>	<b>8,02</b>	<b>3,19</b>	<b>17,05</b>	<b>6,58</b>
D1	REINCIDÊNCIA DE GRUPO A SOBRE GRUPO B	7,55	2,83	16,55	6,20
D2	REINCIDÊNCIA DE GRUPO A SOBRE AVISO PRÉVIO TRABALHADO E REINCIDÊNCIA DO FGTS SOBRE AVISO PRÉVIO INDENIZADO	0,47	0,36	0,50	0,38
<b>TOTAL (A+B+C+D)</b>		<b>85,20</b>	<b>48,69</b>	<b>114,23</b>	<b>72,08</b>

Jose Gleise Alves Fernandes  
Engenheiro Civil -56628/D  
Secretaria de Infraestrutura  
e Desenvolvimento Urbano

Edgard Alves Damasceno Neto  
Ord. de Dep. Secr. de  
Infraestrutura e  
Desenvolvimento Urbano

*Q*

*P.*

*7*