

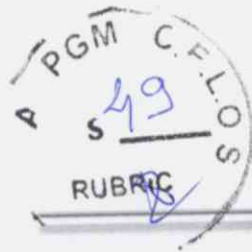

PREFEITURA DO
ARACATI
AS PESSOAS EM PRIMEIRO LUGAR



Rua Coronel Alexanzito, 1272 - Farias Brito
Cep: 62800-000 • Aracati - CE, Brasil
Contato: +55 (88) 3421.2789



ANEXO I PROJETO BÁSICO

PROJETO BÁSICO – MEMORIAL DESCRITIVO E ESPECIFICAÇÕES TÉCNICAS, RESUMO DO ORÇAMENTO, PLANILHA ORÇAMENTÁRIA, CRONOGRAMA FÍSICO-FINANCEIRO, COMPOSIÇÃO DO BDI, TABELA DE ENCARGOS SOCIAIS, RELATÓRIO ANALÍTICO – COMPOSIÇÕES AUXILIARES, ORÇAMENTO – CURVA ABC, ANOTAÇÃO DE RESPONSABILIDADE TÉCNICA – ART E REGISTRO DE RESPONSABILIDADE TÉCNICA, PROJETOS E PLANTAS (RELAÇÃO DE PROJETOS NO MEMORIAL DESCRITIVO).

[Handwritten marks: a checkmark, a signature, and other scribbles]



Ministério da Educação
Fundo Nacional de Desenvolvimento da Educação
Coordenação Geral de Infra-Estrutura - CGEST

FNDE
Fundo Nacional
de Desenvolvimento
da Educação



MEMORIAL DESCRITIVO E ESPECIFICAÇÕES TÉCNICAS

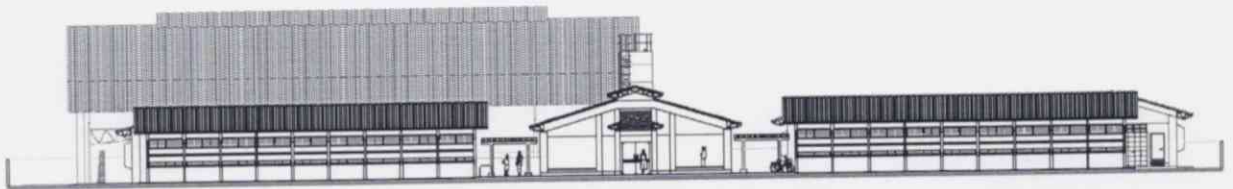

PROJETO ESPAÇO EDUCATIVO URBANO 12 SALAS DE AULA

FUNDO NACIONAL DE DESENVOLVIMENTO DA EDUCAÇÃO – FNDE
SBS Q.2 Bloco F Edifício FNDE – 70.070-929 – Brasília, DF
Telefone: (61) 2022-4165 – Site: www.fnde.gov.br

✓
R
R
D.F.: R



SUMÁRIO

1	INTRODUÇÃO	4
1.1	INTRODUÇÃO	5
1.2	OBJETIVO DO DOCUMENTO	5
2	ARQUITETURA.....	6
2.1	CONSIDERAÇÕES GERAIS	7
2.2	PARÂMETROS DE IMPLANTAÇÃO	7
2.3	PARÂMETROS FUNCIONAIS E ESTÉTICOS	8
2.4	ESPAÇOS DEFINIDOS E DESCRIÇÃO DOS AMBIENTES	9
2.5	ACESSIBILIDADE	10
2.6	REFERÊNCIAS NORMATIVAS	11
3	SISTEMA CONSTRUTIVO	12
3.1	CARACTERIZAÇÃO DO SISTEMA CONSTRUTIVO	13
3.2	AMPLIAÇÕES E ADEQUAÇÕES	13
3.3	VIDA UTIL DO PROJETO	14
3.4	REFERÊNCIAS NORMATIVAS	14
4	ELEMENTOS CONSTRUTIVOS	15
4.1	SISTEMA ESTRUTURAL	16
4.1.1	Considerações Gerais	16
4.1.2	Caracterização e Dimensão dos Componentes	16
4.1.3	Sequência de execução	17
4.1.4	Normas Técnicas relacionadas	18
4.2	PAREDES OU PAINÉIS DE VEDAÇÃO	18
4.2.1	Alvenaria de Blocos Cerâmicos	18
4.2.2	Alvenaria de Elementos Vazados de Concreto (Cobogós).....	20
4.2.3	Vergas e Contra-vergas em concreto	21
4.2.4	Fechamento de Fachada em Telha Metálica Trapezoidal Perfurada	21
4.3	ESTRUTURAS DE COBERTURAS	22
4.3.1	Estrutura Metálica	22
4.4	COBERTURAS	26
4.4.1	Telhas Cerâmicas	26
4.4.2	Telhas Metálicas Trapezoidais Galvanizadas	26

Assinaturas manuscritas e rubricas no rodapé da página.



4.4.3 Calhas Metálicas	27
4.5 ESQUADRIAS	28
4.5.1 Esquadrias de Alumínio (Portas e Janelas)	29
4.5.2 Portas de Madeira	29
4.5.3 Telas de Proteção em Nylon.....	29
4.6 IMPERMEABILIZAÇÕES	30
4.6.1 Manta Asfáltica	30
4.7 ACABAMENTOS/REVESTIMENTOS.....	31
4.7.1 Pintura de Superfícies Metálicas.....	31
4.7.2 Paredes externas – Pintura Acrílica	32
4.7.3 Paredes externas	33
4.7.4 Paredes internas - áreas secas	34
4.7.5 Paredes internas – áreas molhadas	35
4.7.6 Caracterização e Dimensões do Material	35
4.7.7 Piso contínuo em Granitina.....	36
4.7.8 Piso em Cerâmica 40x40 cm	36
4.7.9 Soleira em granito.....	37
4.7.10 Peitoril em granito.....	38
4.7.11 Piso em Cimento desempenado	38
4.7.12 Piso em blocos intertravados de concreto	39
4.7.13 Piso Tátil – Direcional e de Alerta	40
4.7.14 Piso industrial polido.....	41
4.7.15 Tetos – Pintura	43
4.7.16 Louças.....	44
4.7.17 Metais / Plásticos.....	44
4.7.18 Bancadas e Prateleiras em granito	45
4.7.19 Elementos Metálicos.....	46
4.8 PAISAGISMO E ÁREAS EXTERNAS	47
4.8.1 Forração de Grama	47
5 HIDRÁULICA	49
5.1 INSTALAÇÕES DE ÁGUA FRIA.....	50
5.1.1 Sistema de Abastecimento	50
5.1.2 Ramal Predial.....	50
5.1.3 Reservatório	50
5.1.4 Normas Técnicas relacionadas.....	50
5.2 INSTALAÇÕES DE ESGOTO SANITÁRIO	51
5.2.1 Subsistema de Coleta e Transporte.....	51
5.2.2 Subsistema de Ventilação	52
5.2.3 Solução Individual de Destinação de Esgotos Sanitários.....	52
5.2.4 Normas Técnicas Relacionadas	52
5.3 INSTALAÇÕES DE GÁS COMBUSTÍVEL	53
5.3.1 Normas Técnicas Relacionadas	53
5.4 SISTEMAS DE PROTEÇÃO CONTRA INCÊNDIO.....	53
5.4.1 Normas Técnicas Relacionadas	54

Assinaturas manuscritas e rubricas em azul.



Ministério da Educação
Fundo Nacional de Desenvolvimento da Educação
Coordenação Geral de Infra-Estrutura - CGEST

FNDE
Fundo Nacional
de Desenvolvimento
da Educação



6	ELÉTRICA.....	55
6.1	INSTALAÇÕES ELÉTRICAS	56
6.1.1	Normas Técnicas Relacionadas	56
7	ANEXOS	57
7.1	TABELA DE DIMENSÕES E ÁREAS.....	58
7.2	TABELA DE REFERENCIA DE CORES E ACABAMENTOS	60
7.3	TABELA DE ESPECIFICAÇÕES DE LOUÇAS E METAIS	62
7.4	TABELA DE ESQUADRIAS	64
7.5	LISTAGEM DE DOCUMENTOS	67

(Handwritten signatures and marks)



Ministério da Educação
Fundo Nacional de Desenvolvimento da Educação
Coordenação Geral de Infra-Estrutura - CGEST

FNDE
Fundo Nacional
de Desenvolvimento
da Educação



1 INTRODUÇÃO

FUNDO NACIONAL DE DESENVOLVIMENTO DA EDUCAÇÃO – FNDE
SBS Q.2 Bloco F Edifício FNDE – 70.070-929 – Brasília, DF
Telefone: (61) 2022-4165 – Site: www.fnde.gov.br

[Assinaturas manuscritas em azul]



1.1 INTRODUÇÃO

O presente projeto destina-se à orientação para a construção de escola de um pavimento com 12 salas de aula, Espaço Educativo Urbano de 12 Salas de Aula, a ser implantada nas diversas regiões do Brasil. O Ministério da Educação, através do FNDE presta assistência financeira aos municípios, com caráter suplementar, objetivando a construção e o aparelhamento destas escolas.

1.2 OBJETIVO DO DOCUMENTO

O memorial descritivo, como parte integrante de um projeto executivo, tem a finalidade de caracterizar criteriosamente todos os materiais e componentes envolvidos, bem como toda a sistemática construtiva utilizada. Tal documento relata e define integralmente o projeto executivo e suas particularidades.

Constam do presente memorial descritivo a descrição dos elementos constituintes do **projeto arquitetônico**, com suas respectivas sequências executivas e especificações. Constam também do Memorial a citação de leis, normas, decretos, regulamentos, portarias, códigos referentes à construção civil, emitidos por órgãos públicos federais, estaduais e municipais, ou por concessionárias de serviços públicos.



Ministério da Educação
Fundo Nacional de Desenvolvimento da Educação
Coordenação Geral de Infra-Estrutura - CGEST

FNDE
Fundo Nacional
de Desenvolvimento
da Educação



2 ARQUITETURA

FUNDO NACIONAL DE DESENVOLVIMENTO DA EDUCAÇÃO – FNDE
SBS Q.2 Bloco F Edifício FNDE – 70.070-929 – Brasília, DF
Telefone: (61) 2022-4165 – Site: www.fnde.gov.br



2.1 CONSIDERAÇÕES GERAIS

O Projeto Espaço Educativo Urbano 12 Salas de Aula, tem capacidade de atendimento de até 780 alunos, em dois turnos (matutino e vespertino), e 390 alunos em período integral. A proposta básica refere-se a uma edificação simples e racionalizada, atendendo aos critérios básicos para o funcionamento das atividades de ensino e aprendizagem. No Espaço Educativo Urbano 12 Salas de Aula, o dimensionamento dos ambientes atende, sempre que possível, as recomendações técnicas do FNDE.

O conjunto da edificação é formado por oito blocos distintos, sendo eles:

- Bloco A – administrativo;
- Bloco B – pedagógico (biblioteca, auditório);
- Bloco C – pedagógico (informática, laboratório, grêmio);
- Bloco D – Serviço (cozinha, pátio coberto);
- Bloco E (E1 e E2) – pedagógico (salas de aula e sanitários);
- Bloco F – pedagógico (salas de aula e vestiários);
- Bloco G – quadra coberta

A implantação dispõe-se em dois eixos. O primeiro, composto pelos blocos B e C, localiza-se na parte frontal do terreno e o segundo, formado pelos blocos A e D, situa-se no centro do lote. Voltados para este eixo encontram-se os blocos E e F que interligam-se aos demais através das passarelas e área de recreação. No fundo do lote está a quadra coberta.

A técnica construtiva adotada é simples, possibilitando a construção do edifício escolar em qualquer região do Brasil, adotando materiais facilmente encontrados no comércio e não necessitando de mão-de-obra especializada.

As vedações são em alvenaria de tijolo furado revestido e a estrutura em concreto armado. A cobertura é proposta em estrutura metálica com duas águas e telha cerâmica. Para o revestimento do piso, em áreas fechadas especificou-se cerâmica resistente à abrasão, e em circulações granitina; revestimentos esses, que facilitam a limpeza. Do mesmo modo, as salas são revestidas com um barrado cerâmico arrematado por uma faixa de madeira, que protege a parede da umidade e dos impactos. O revestimento interno de áreas molhadas com cerâmica facilita a limpeza e visa reduzir os problemas de execução e manutenção. As portas são especificadas em madeira pintada ou alumínio. A maior parte das esquadrias é do tipo basculante, em alumínio.

Foi considerada como ideal a implantação das escolas do Espaço Educativo Urbano de 12 Salas de Aula, em terreno retangular com medidas de 80m de largura por 100m de profundidade e declividade máxima de 3%.

2.2 PARÂMETROS DE IMPLANTAÇÃO

Para definir a implantação do projeto no terreno a que se destina, devem ser considerados alguns parâmetros indispensáveis ao adequado posicionamento que irá privilegiar a edificação das melhores condições:

• **Características do terreno:** avaliar dimensões, forma e topografia do terreno, existência de vegetação, mananciais de água e etc.

• **Localização do terreno:** privilegiar localização próxima à demanda existente, com vias de acesso fácil, evitando localização próxima a zonas industriais, vias de grande tráfego ou zonas de ruído; garantir a relação harmoniosa da construção com o entorno, visando o conforto ambiental dos seus usuários (conforto higrotérmico, visual, acústico, olfativo/qualidade do ar);

• **Adequação da edificação aos parâmetros ambientais:** adequação térmica, à insolação, permitindo ventilação e iluminação natural adequadas nos ambientes;



- **Adequação ao clima regional:** considerar as diversas características climáticas em função da cobertura vegetal do terreno, das superfícies de água, dos ventos, do sol e de vários outros elementos que compõem a paisagem, a fim de antecipar futuros problemas relativos ao conforto dos usuários;
- **Características do solo:** conhecer o tipo de solo presente no terreno possibilitando dimensionar corretamente as fundações para garantir segurança e economia na construção do edifício. Para a escolha correta do tipo de fundação, é necessário conhecer as características mecânicas e de composição do solo, mediante ensaios de pesquisas e sondagem de solo;
- **Topografia:** Fazer o levantamento topográfico do terreno observando atentamente suas características procurando identificar as prováveis influências do relevo sobre a edificação, sobre aspectos de fundações e de escoamento das águas superficiais;
- **Localização da Infraestrutura:** Avaliar a melhor localização da edificação com relação aos alimentadores das redes públicas de água, energia elétrica e esgoto, neste caso, deve-se preservar a salubridade das águas dos mananciais utilizando-se fossas sépticas, quando necessárias, localizadas a uma distância de no mínimo 300m dos mananciais.
- **Orientação da edificação:** buscar a orientação ótima da edificação, atendendo tanto aos requisitos de conforto ambiental e dinâmica de utilização do edifício quanto à minimização da carga térmica e conseqüente redução do consumo de energia elétrica. A correta orientação deve levar em conta o direcionamento dos ventos favoráveis, considerando-se a temperatura média no verão e inverno característica de cada Município.

2.3 PARÂMETROS FUNCIONAIS E ESTÉTICOS

Para a elaboração do projeto e definição do partido arquitetônico foram condicionantes alguns parâmetros, a seguir relacionados:

- **Programa arquitetônico** – elaborado com base no número de usuários e nas necessidades operacionais cotidianas básicas de uma unidade escolar de médio porte;
- **Volumetria do bloco** – Derivada do dimensionamento dos ambientes e da tipologia de coberturas adotada, a volumetria é elemento de identidade visual do projeto;
- **Áreas e proporções dos ambientes internos** – Os ambientes internos foram pensados sob o ponto de vista do usuário. Os conjuntos funcionais do edifício são compostos por salas de aula e atividades, ambientes administrativos e de serviço;
- **Layout** – O dimensionamento dos ambientes internos foi realizado levando-se em consideração os equipamentos e mobiliário adequados ao bom funcionamento da escola;
- **Tipologia das coberturas** – Foi adotada solução simples de telhado em duas águas, de fácil execução em consonância com o sistema construtivo adotado. Foi adotado beiral, que ameniza a incidência solar direta sobre a fachada, diminuindo a carga térmica incidente no interior dos espaços. Do mesmo modo, o uso de laje de forro, na maioria dos ambientes, impede a transferência direta do calor oriundo da cobertura, através de um colchão de ar. Nos blocos A e D, que têm pé-direito mais baixo em relação aos demais blocos é utilizado lanternim possibilitando a ventilação da cobertura. Essa mesma solução foi adotada na cobertura da quadra permitindo uma melhor ventilação do espaço.

R

J.A. D

R

R



- **Esquadrias** – foram dimensionadas levando em consideração os requisitos mínimos de iluminação e ventilação natural em ambientes escolares. O posicionamento das janelas viabiliza uma ventilação cruzada nas salas de aula, amenizando assim o calor em áreas mais quentes do país.
- **Elementos arquitetônicos de identidade visual** – elementos marcantes do partido arquitetônico, como brises, varandas, volumes, revestimentos e etc. Eles permitem a identificação da tipologia Espaço Educativo Urbano de 12 Salas de Aula;
- **Funcionalidade dos materiais de acabamentos** – os materiais foram especificados levando em consideração os seus requisitos de uso e aplicação: intensidade e característica do uso, conforto antropodinâmico, exposição a agentes e intempéries;
- **Especificações das cores de acabamentos** – foram adotadas cores que privilegiassem atividades escolares e trouxessem conforto ao ambiente de aprendizagem;
- **Especificações das louças e metais** – para a especificação destes foi considerada a tradição, a facilidade de instalação/uso e a existência dos mesmos em várias regiões do país. Foram observadas as características físicas, durabilidade, racionalidade construtiva e facilidade de manutenção.

2.4 ESPAÇOS DEFINIDOS E DESCRIÇÃO DOS AMBIENTES

O Espaço Educativo Urbano de 12 Salas de Aula possui quadra coberta e 8 blocos construídos (sendo o bloco E duplicado), todos eles são edifícios térreos. Os ambientes de cada bloco são acessados e se conectam através de passarelas. Na área externa estão o bicicletário, castelo d'água, pátio aberto e circulação de carga e descarga. O estacionamento localiza-se fora do perímetro fechado da escola, na área frontal do lote. Os blocos são compostos pelos seguintes ambientes:

Bloco A - Administrativo:

- Almoxarifado;
- Circulação;
- Coordenação;
- Diretoria;
- Secretaria;
- Sala dos professores;
- Sanitários adultos: masculino e feminino;

Bloco B - Pedagógico:

- Auditório;
- Biblioteca;

Bloco C - Pedagógico:

- Informática;
- Laboratório;
- Sala do grêmio;

Bloco D - Serviços:

- Área de Serviço externa:
 - Central GLP;
 - Depósito de lixo orgânico e reciclável;



- *Pátio de serviço;*
- *Área de recepção, triagem e pré-lavagem de alimentos;*
- *Área de serviço;*
- *Circulação;*
- *Depósito de material de limpeza;*
- *Despensa;*
- *Cozinha:*
 - *Bancada de preparo de carnes;*
 - *Bancada de preparo de guarnições;*
 - *Bancada de preparo de legumes e verduras;*
 - *Bancada de preparo de sucos, lanches e sobremesas;*
 - *Bancada de lavagem de louças sujas;*
 - *Área de Cocção;*
 - *Balcão de passagem de alimentos prontos;*
 - *Balcão de recepção de louças sujas;*
- *Banho;*
- *Sanitário;*
- *Pátio coberto - espaço de integração entre diversas atividades e faixas etárias, onde se localiza o refeitório;*

Bloco E - Pedagógico:

- *Circulação;*
- *Salas de aula;*
- *Sanitário masculino;*
- *Sanitário feminino;*

Bloco F - Pedagógico:

- *Circulação;*
- *Salas de aula;*
- *Vestiário masculino;*
- *Vestiário feminino;*

Bloco G - Quadra Coberta:

- *Quadra poliesportiva coberta;*

2.5 ACESSIBILIDADE

Com base no artigo 80 do Decreto Federal N°5.296, de 2 de Dezembro de 2004, a acessibilidade é definida como "Condição para utilização, com segurança e autonomia, total ou assistida, dos espaços, mobiliários e equipamentos urbanos, das edificações, dos serviços de transporte e dos dispositivos, sistemas e meios de comunicação e informação, por pessoa portadora de deficiência ou com mobilidade reduzida".

O projeto arquitetônico baseado na norma ABNT NBR 9050 Acessibilidade a edificações, mobiliário, espaços e equipamentos urbanos, prevê além dos espaços com dimensionamentos adequados, todos os equipamentos de acordo com o especificado na norma, tais como: barras de apoio, equipamentos sanitários, sinalizações visuais e táteis. Tendo em vista a legislação vigente sobre o assunto, o projeto prevê:

- **Rampa** de acesso, que deve adequar-se à topografia do terreno escolhido;



- **Piso tátil** direcional e de alerta perceptível por pessoas com deficiência visual;
- **Sanitários e vestiários** (feminino e masculino) para portadores de necessidade especiais;

Observação: Os sanitários contam com bacia sanitária específica para estes usuários, bem como barras de apoio nas paredes e nas portas para a abertura / fechamento de cada ambiente. Os vestiários contam com área de banho adaptada com bancos e barras de apoio nas paredes.

2.6 REFERÊNCIAS NORMATIVAS

- ABNT NBR 9050, *Acessibilidade a edificações, mobiliário, espaços e equipamentos urbanos.*



Ministério da Educação
Fundo Nacional de Desenvolvimento da Educação
Coordenação Geral de Infra-Estrutura - CGEST

FNDE
Fundo Nacional
de Desenvolvimento
da Educação



3 SISTEMA CONSTRUTIVO

FUNDO NACIONAL DE DESENVOLVIMENTO DA EDUCAÇÃO – FNDE
SBS Q.2 Bloco F Edifício FNDE – 70.070-929 – Brasília, DF
Telefone: (61) 2022-4165 – Site: www.fnde.gov.br



3.1 CARACTERIZAÇÃO DO SISTEMA CONSTRUTIVO

Em virtude do grande número de municípios a serem atendidos e da maior agilidade na análise de projeto e fiscalização de convênios e obras, optou-se pela utilização de um projeto-padrão. Algumas das premissas deste projeto padrão têm aplicação direta no sistema construtivo adotado:

- Definição de um modelo que possa ser implantado em qualquer região do território brasileiro, considerando-se as diferenças climáticas, topográficas e culturais;
- Facilidade construtiva, com modelo e técnica construtivos amplamente difundidos;
- Garantia de acessibilidade aos portadores de necessidades especiais em consonância com a ABNT NBR 9050;
- Utilização de materiais que permitam a perfeita higienização e fácil manutenção;
- Obediência à legislação pertinente e normas técnicas vigentes no que tange à construção, saúde e padrões educacionais estabelecidos pelo FNDE/MEC;
- O emprego adequado de técnicas e de materiais de construção, valorizando as reservas regionais com enfoque na sustentabilidade.

Levando-se em conta esses fatores e como forma de simplificar a execução da obra em todas as regiões do país, o sistema construtivo adotado foi o convencional, a saber:

- Estrutura de concreto armado;
- Alvenaria de tijolos com 08 furos (dimensões nominais: 19x19x09cm, conforme NBR 7171);
- Telhas de barro sobre estrutura de cobertura metálica;
- Passarelas metálicas (modulares).

3.2 AMPLIAÇÕES E ADEQUAÇÕES

Devido a características do sistema construtivo adotado, eventuais ampliações e adequações ao projeto podem ser facilmente executadas.

• **Acréscimos:**

A edificação foi concebida para contemplar as necessidades dos usuários previstos. Eventuais ampliações devem ter sua necessidade cuidadosamente julgada. Quaisquer ampliações devem obedecer ao código de obras local, bem como as normas de referência citadas neste memorial descritivo.

Ampliações horizontais, desde que em consonância com o permitido no código de obras vigente, poderão ser feitas utilizando-se preferencialmente do mesmo sistema construtivo descrito acima. A edificação foi concebida para um pavimento, portanto ampliações verticais não foram previstas.

• **Demolições:**

As demolições de componentes, principalmente, elementos de vedação vertical, devem ser cuidadosamente feitas, após consulta ao projeto existente. A demolição de vedações deve levar em consideração o projeto estrutural, evitando-se danos e comprometimento da estrutura.

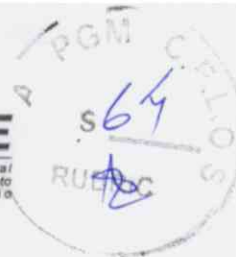

• **Substituições:**

Os componentes da edificação, conforme descritos no item **4.Elementos Construtivos**, podem ser facilmente encontrados em diversas regiões do país. A substituição de quaisquer dos mesmos, deve ser feita com consulta prévia ao projeto existente, para confirmação de dados relativos aos componentes.

3.3 VIDA UTIL DO PROJETO

Sistema	Vida Útil mínima (anos)
Estrutura	≥ 50
Pisos Internos	≥ 13
Vedação vertical externa	≥ 40
Vedação vertical externa	≥ 20
Cobertura	≥ 20
Hidrossanitário	≥ 20

3.4 REFERÊNCIAS NORMATIVAS

- Práticas de Projeto, *Construção e Manutenção de Edifícios Públicos Federais*, SEAP - Secretaria de Estado de Administração e do Patrimônio;
- Códigos, Leis, Decretos, Portarias e Normas Federais, Estaduais e Municipais, inclusive normas de concessionárias de serviços públicos;
- ABNT NBR 5674, *Manutenção de edificações – Procedimento*.



Ministério da Educação
Fundo Nacional de Desenvolvimento da Educação
Coordenação Geral de Infra-Estrutura - CGEST

FNDE
Fundo Nacional
de Desenvolvimento
da Educação



4 ELEMENTOS CONSTRUTIVOS

FUNDO NACIONAL DE DESENVOLVIMENTO DA EDUCAÇÃO – FNDE
SBS Q.2 Bloco F Edifício FNDE – 70.070-929 – Brasília, DF
Telefone: (61) 2022-4165 – Site: www.fnde.gov.br



4.1 SISTEMA ESTRUTURAL

4.1.1 Considerações Gerais

Neste item estão expostas algumas considerações sobre o sistema estrutural adotado, composto de elementos estruturais em concreto armado. Para maiores informações sobre os materiais empregados, dimensionamento e especificações, deverá ser consultado o projeto executivo de estruturas.

Quanto à resistência do concreto adotada:

Estrutura	FCK (MPa)
Vigas	25 MPa
Pilares	25 MPa
Lajes	25 MPa
Sapatas	20 e 25 MPa

4.1.2 Caracterização e Dimensão dos Componentes

4.1.2.1 Fundações

A escolha do tipo de fundação mais adequado para uma edificação é função das cargas da edificação e da profundidade da camada resistente do solo. O projeto padrão fornece as cargas da edificação, porém as resistências de cada tipo de solo serão diferentes para cada terreno. O FNDE fornece um projeto de fundações básico, baseado em previsões de cargas e dimensionamento e o Ente federado requerente, deve utilizando-se ou não do projeto básico oferecido pelo FNDE, desenvolver o seu próprio projeto executivo de fundações, em total obediência às prescrições das Normas próprias da ABNT. O projeto executivo confirmará ou não as previsões de cargas e dimensionamento fornecidas no projeto básico e caso haja divergências, o projeto executivo de fundações elaborado deverá ser apresentado para validação do FNDE, através de sua inserção no Sistema Integrado de Monitoramento de execução e controle - SIMEC.

Deverá ser adotada uma solução de fundações compatível com a intensidade das cargas, a capacidade de suporte do solo e a presença do nível d'água. Com base na combinação destas análises optar-se-á pelo tipo que tiver o menor custo e o menor prazo de execução.

4.1.2.2 Fundações Superficiais ou diretamente apoiadas

Desde que seja tecnicamente viável, a fundação direta é uma opção interessante, pois, no aspecto técnico tem-se a facilidade de inspeção do solo de apoio aliado ao controle de qualidade do material no que se refere à resistência e aplicação.

As sapatas deverão ser dimensionadas de acordo com as cargas na fundação fornecidas pelo cálculo da estrutura e pela capacidade de suporte do terreno, que deverá ser determinada através de ensaios para cada terreno onde a edificação será executada.



4.1.2.3 Fundações profundas

Quando o solo compatível com a carga da edificação se encontra a mais de 3m de profundidade é necessário recorrer às fundações profundas, tipo estaca, elementos esbeltos, implantados no solo por meio de percussão ou pela prévia perfuração do solo com posterior concretagem, que dissipam a carga proveniente da estrutura por meio de resistência lateral e resistência de ponta.

No projeto, é fornecido o cálculo estrutural na modalidade estaca escavada, para uma carga admissível de 0,2 MPa (2 kg/cm²).

4.1.2.4 Vigas

Vigas em concreto armado moldado in loco com altura média aproximada 40 cm.

4.1.2.5 Pilares

Pilares em concreto armado moldado in loco de dimensões aproximadas 15x30cm, 15x50cm, 27x27cm e diâmetro 25cm.

Pilares metálicos nas passarelas com diâmetro de 15cm.

Pilares mistos na quadra com dimensões aproximadas 24x50cm.

4.1.2.6 Lajes

É utilizada laje pré-moldada de altura média aproximada de 12 cm.

4.1.3 Sequência de execução

4.1.3.1 Fundações

4.1.3.1.1 Movimento de Terra:

Para levantamento dos volumes de terra a serem escavados e/ou aterrados, devem ser utilizadas as curvas de nível referentes aos projetos de implantação de cada edificação. A determinação dos volumes deverá ser realizada através de seções espaçadas entre si, tanto na direção vertical quanto horizontal. O volume de aterro deverá incluir os aterros necessários para a implantação da obra, bem como o aterro do caixão.

4.1.3.1.2 Lançamento do Concreto:

Antes do lançamento do concreto para confecção dos elementos de fundação, as cavas deverão estar limpas e isentas de quaisquer materiais que sejam nocivos ao concreto, tais como, madeira, solo carregado por chuvas, etc. Em caso de existência de água nas valas da fundação, deverá haver total esgotamento, não sendo permitida sua concretagem antes dessa providência. O fundo da vala deverá ser recoberto com uma camada de brita de aproximadamente 3 cm e, posteriormente, com uma camada de concreto simples de pelo menos 5 cm. Em nenhuma hipótese os elementos serão concretados usando o solo diretamente como fôrma lateral.

[Assinaturas manuscritas e rubricas]



4.1.3.2 Vigas

Para a execução de vigas de fundações (baldrame) deverão ser tomadas as seguintes precauções: na execução das formas estas deverão estar limpas para a concretagem, e colocadas no local escavado de forma que haja facilidade na sua remoção. Não será admitida a utilização da lateral da escavação como delimitadora da concretagem das sapatas. Antes da concretagem, as formas deverão ser molhadas até a saturação. A concretagem deverá ser executada conforme os preceitos da norma pertinente. A cura deverá ser executada conforme norma para se evitar a fissuração da peça estrutural.

4.1.3.3 Pilares

As formas dos pilares deverão ser apuradas e escoradas apropriadamente, utilizando-se madeira de qualidade, sem a presença de desvios dimensionais, fendas, arqueamento, encurvamento, perfuração por insetos ou podridão. Antes da concretagem, as formas deverão ser molhadas até a saturação. A concretagem deverá ser executada conforme os preceitos da norma pertinente. A cura deverá ser executada conforme norma pertinente para se evitar a fissuração da peça estrutural.

4.1.3.4 Lajes

O escoramento das lajes deverá ser executado com escoras de madeira de primeira qualidade ou com escoras metálicas, sendo as últimas mais adequadas. As formas deverão ser molhadas até a saturação, antes da concretagem. Após a concretagem a cura deverá ser executada para se evitar a retração do concreto e fissuração da superfície. A desforma deverá seguir os procedimentos indicados em norma.

4.1.4 Normas Técnicas relacionadas

- ABNT NBR 5738, *Concreto – Procedimento para moldagem e cura de corpos-de-prova*;
- ABNT NBR 5739, *Concreto – Ensaios de compressão de corpos-de-prova cilíndricos*;
- ABNT NBR 6118, *Projeto de estruturas de concreto – Procedimentos*;
- ABNT NBR 7212, *Execução de concreto dosado em central*;
- ABNT NBR 8522, *Concreto – Determinação do módulo estático de elasticidade à compressão*;
- ABNT NBR 8681, *Ações e segurança nas estruturas – Procedimento*;
- ABNT NBR 14931, *Execução de estruturas de concreto – Procedimento*;

4.2 PAREDES OU PAINÉIS DE VEDAÇÃO

4.2.1 Alvenaria de Blocos Cerâmicos

4.2.1.1 Caracterização e Dimensões do Material:

Tijolos cerâmicos de oito furos 19x19x10cm, de primeira qualidade, bem cozidos, leves, sonoros, duros, com as faces planas, cor uniforme;



- Largura: 19 cm; Altura: 19 cm; Profundidade 10 ou 11,5 cm;

4.2.1.2 Seqüência de execução:

Deve-se começar a execução das paredes pelos cantos, se assentado os blocos em amarração. Durante toda a execução, o nível e o prumo de cada fiada devem ser verificados. Os blocos devem ser assentados com argamassa de cimento, areia e "vedalit" e revestidas conforme especificações do projeto de arquitetura.

4.2.1.3 Conexões e interfaces com os demais elementos construtivos

O encontro da alvenaria com as vigas superiores (encunhamento) deve ser feito com tijolos cerâmicos maciços, levemente inclinados (conforme figura abaixo), somente uma semana após a execução da alvenaria.

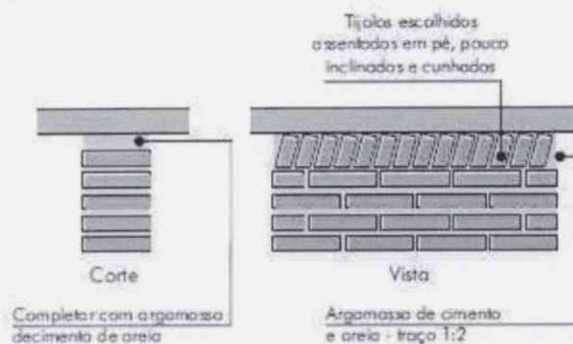

4.2.1.4 Aplicação no Projeto e Referencias com os Desenhos:

Todas as paredes internas e externas

- Referências: **12-ARQ-PLB-GER0-02_R03** - Planta Baixa
- 12-ARQ-PLB-ADMA-09_R03** - Planta Baixa (Administrativo)
- 12-ARQ-CRT-ADMA-10_R03** - Cortes (Administrativo)
- 12-ARQ-FCH-ADMA-11_R03** - Fachadas (Administrativo)
- 12-ARQ-PLB-PDGB-12_R03** - Planta Baixa (Bloco Pedagógico)
- 12-ARQ-CRT- PDGB-13_R03** - Cortes (Bloco Pedagógico)
- 12-ARQ-FCH- PDGB-14_R03** - Fachadas (Bloco Pedagógico)
- 12-ARQ-PLB-PDGC-15_R03** - Planta Baixa (Bloco Pedagógico)
- 12-ARQ-CRT- PDGC-16_R03** - Cortes (Bloco Pedagógico)
- 12-ARQ-FCH- PDGC-17_R03** - Fachadas (Bloco Pedagógico)
- 12-ARQ-PLB-SERD-18_R03** - Planta Baixa (Bloco Serviço)
- 12-ARQ-CRT- SERD-19_R03** - Cortes (Bloco Serviço)
- 12-ARQ-FCH- SERD-20_R03** - Fachadas (Bloco Serviço)
- 12-ARQ-PLB-PDGE-21_R03** - Planta Baixa (Bloco Pedagógico)
- 12-ARQ-CRT- PDGE-22_R03** - Cortes (Bloco Pedagógico)
- 12-ARQ-FCH- PDGE-23_R03** - Fachadas (Bloco Pedagógico)
- 12-ARQ-PLB-PDGF-24_R03** - Planta Baixa (Bloco Pedagógico)
- 12-ARQ-CRT- PDGF-25_R03** - Cortes (Bloco Pedagógico)
- 12-ARQ-FCH- PDGF-26_R03** - Fachadas (Bloco Pedagógico)
- 12-ARQ-PLB-QDAG-27_R03** - Planta Baixa (Quadra Coberta)
- 12-ARQ-CRT- QDAG-28_R03** - Cortes (Quadra Coberta)
- 12-ARQ-FCH- QDAG-29_R03** - Fachadas (Quadra Coberta)



4.2.1.5 Normas Técnicas relacionadas:

- _ ABNT NBR 7170, *Tijolo maciço cerâmico para alvenaria*;
- _ ABNT NBR 8041, *Tijolo maciço para alvenaria – Forma e dimensões – Padronização*;
- _ ABNT NBR 8545, *Execução de alvenaria sem função estrutural de tijolos e blocos cerâmicos – Procedimento*;
- _ ABNT NBR 15270-1, *Componentes cerâmicos - Parte 1: Blocos cerâmicos para alvenaria de vedação - Terminologia e requisitos*;

4.2.2 Alvenaria de Elementos Vazados de Concreto (cobogós)

4.2.2.1 Caracterização e Dimensões do Material:

Peças pré-fabricadas em concreto com 16 furos e medidas 40x40x10cm, de primeira qualidade, leves, com as faces planas, e cor uniforme. O acabamento deve ser em pintura acrílica segundo cor indicada no quadro de cores.

- Largura 40 cm; Altura 40 cm; Profundidade 10 cm;

4.2.2.2 Seqüência de execução:

Os blocos devem ser assentados com argamassa de cimento, areia e adesivo plastificante (*vedalit*) e revestidas conforme especificações do projeto de arquitetura.

4.2.2.3 Conexões e interfaces com os demais elementos construtivos

Para bom acabamento deve-se executar uma moldura em concreto, ao redor de cada conjunto dos elementos, com espessuras variadas, conforme projeto arquitetônico. O assentamento deve iniciar pelo piso e devem ser realizados os fechamentos laterais e superiores.

4.2.2.4 Aplicação no Projeto e Referências com os Desenhos:

- Muros pátio de serviço (h = 2,15m) - cor natural
- Referências: **12-ARQ-PLB-GER0-02_R03** - Planta Baixa
12-ARQ-PLB-SERD-18_R03 – Planta Baixa (Bloco Serviço)
12-ARQ-CRT- SERD-19_R03 – Cortes (Bloco Serviço)
12-ARQ-FCH- SERD-20_R03 – Fachadas (Bloco Serviço)

4.2.2.5 Normas Técnicas relacionadas:

- _ ABNT NBR 6136, *Blocos vazados de concreto simples para alvenaria – Requisitos*.



4.2.3 Vergas e Contra-vergas em concreto

4.2.3.1 Características e Dimensões do Material

As vergas serão de concreto, com dimensões aproximadas 0,10m x 0,10m (altura e espessura), e comprimento variável, embutidas na alvenaria.

4.2.3.2 Seqüência de execução:

Estes elementos deverão ser embutidos na alvenaria, apresentando comprimento de 0,30m mais longo em relação aos dois lados de cada vão. Caso, por exemplo, a janela possua 1,20m de largura, a verga e contra-verga terão comprimento de 1,80m.

4.2.3.3 Aplicação no Projeto e Referências com os Desenhos:

Em todas as interfaces entre esquadrias e parede do projeto.

- Referências: **12-ARQ-PLB-GER0-02_R03** - Planta Baixa
- 12-ARQ-PLB-ADMA-09_R03** – Planta Baixa (Administrativo)
- 12-ARQ-CRT-ADMA-10_R03** – Cortes (Administrativo)
- 12-ARQ-FCH-ADMA-11_R03** – Fachadas (Administrativo)
- 12-ARQ-PLB-PDGB-12_R03** – Planta Baixa (Bloco Pedagógico)
- 12-ARQ-CRT- PDGB-13_R03** – Cortes (Bloco Pedagógico)
- 12-ARQ-FCH- PDGB-14_R03** – Fachadas (Bloco Pedagógico)
- 12-ARQ-PLB-PDGC-15_R03** – Planta Baixa (Bloco Pedagógico)
- 12-ARQ-CRT- PDGC-16_R03** – Cortes (Bloco Pedagógico)
- 12-ARQ-FCH- PDGC-17_R03** – Fachadas (Bloco Pedagógico)
- 12-ARQ-PLB-SERD-18_R03** – Planta Baixa (Bloco Serviço)
- 12-ARQ-CRT- SERD-19_R03** – Cortes (Bloco Serviço)
- 12-ARQ-FCH- SERD-20_R03** – Fachadas (Bloco Serviço)
- 12-ARQ-PLB-PDGE-21_R03** – Planta Baixa (Bloco Pedagógico)
- 12-ARQ-CRT- PDGE-22_R03** – Cortes (Bloco Pedagógico)
- 12-ARQ-FCH- PDGE-23_R03** – Fachadas (Bloco Pedagógico)
- 12-ARQ-PLB-PDGF-24_R03** – Planta Baixa (Bloco Pedagógico)
- 12-ARQ-CRT- PDGF-25_R03** – Cortes (Bloco Pedagógico)
- 12-ARQ-FCH- PDGF-26_R03** – Fachadas (Bloco Pedagógico)

4.2.4 Fechamento de Fachada em Telha Metálica Trapezoidal Perfurada

4.2.4.1 Características e Dimensões do Material

Telhas perfuradas em aço galvanizado, (grau B - 260g de zinco / m²), perfil trapezoidal, bordas uniformes, para aplicação em fachadas e elementos de vedação vertical, com pintura eletrostática cinza nas duas faces.

- Pannel: 25 mm(altura) x 1.000 mm(largura útil) x 0.65 ou 0.80 mm(espessura). As dimensões totais e modulação na instalação devem seguir o projeto arquitetônico;
- Modelo de Referência: Grupotelhas Trapézio 35 Perfurada
Ou Tuper Telhas TPR Perfurada 25.



4.2.4.2 Sequência de execução:

Para a instalação dos painéis, deverão ser fixadas as guias e montantes, inferior e superior, previamente pintados, através de aparafusamento nos pilares metálicos. Os painéis de telha deverão ser aparafusados em sequência. O manual de instalação detalhado do fabricante deverá ser consultado.

4.2.4.3 Aplicação no Projeto e Referências com os Desenhos:

Nos fechamentos laterais do volume da Quadra Coberta, conforme indicação de projeto.

- Referências: **12-ARQ-FCH-QDAG-29_R03** – Fachadas (Quadra Coberta)

4.3 ESTRUTURAS DE COBERTURAS

4.3.1 Estrutura Metálica

4.3.1.1 Características e Dimensões do Material

São utilizadas estruturas metálicas compostas por treliças, terças metálicas e posteriormente das telhas metálicas leves.

O tipo de aço a ser adotado nos projetos de estruturas metálicas deverá ser tipo ASTM A-36 ou ASTM A572 gr50. Parafusos para ligações principais – ASTM A325 – galvanizado a fogo;

Parafusos para ligações secundárias – ASTM A307-galvanizado a fogo;

Eletrodos para solda elétrica – AWS-E70XX;

Barras redondas para correntes – ASTM A36;

Chumbadores para fixação das chapas de base – ASTM A36;

Perfis de chapas dobradas – ASTM A36;

4.3.1.1.1 Condicionantes para Detalhamento, Fabricação e Montagem:

A partir dos documentos fornecidos pelo FNDE (Projetos, Especificações e Memoriais), o fornecedor deverá preparar o conjunto denominado "Detalhamento para Execução" das estruturas metálicas que compõe o projeto.

Condições Gerais referência para a execução:

O fabricante da estrutura metálica poderá substituir os perfis que indicados nos Documentos de PROJETO de fato estejam em falta na praça. Sempre que ocorrer tal necessidade, os perfis deverão ser substituídos por outros, constituídos do mesmo material, e com estabilidade e resistência equivalentes às dos perfis iniciais.

Em qualquer caso, a substituição de perfis deverá ser previamente submetida à aprovação da FISCALIZAÇÃO, principalmente quando perfis laminados tenham que ser substituídos por perfis de chapa dobrados.

Caberá ao fabricante da estrutura metálica a verificação da suficiência da seção útil de peças tracionadas ou fletidas providas de conexão parafusadas ou de furos para qualquer outra finalidade.



Ministério da Educação
Fundo Nacional de Desenvolvimento da Educação
Coordenação Geral de Infra-Estrutura - CGEST

FNDE
Fundo Nacional
de Desenvolvimento
da Educação



Todas as conexões deverão ser calculadas e detalhadas a partir das informações contidas nos Documentos de PROJETO.

As conexões de oficinas poderão ser soldadas ou parafusadas, prévio critério estabelecido entre FISCALIZAÇÃO E FABRICANTE. As conexões de campo deverão ser parafusadas.

As conexões de barras tracionadas ou comprimidas das treliças ou contraventamento deverão ser dimensionadas de modo a transmitir o esforço solicitante indicado nos Documentos de PROJETO, e sempre respeitando o mínimo de 3000 kg ou metade do esforço admissível na barra.

Para as barras fletidas as conexões deverão ser dimensionadas para os valores de força cortante indicados nos Documentos de PROJETO, e sempre respeitando o mínimo de 75% de força cortante admissível na barra; havendo conexões a momento fletor, aplicar-se-á critério semelhante.

Todas as conexões soldadas na oficina deverão ser feitas com solda de ângulo, exceto quando indicado nos Documentos de DETALHAMENTO PARA EXECUÇÃO.

Quando for necessária solda de topo, esta deverá ser de penetração total. Todas as soldas de importância deverão ser feitas na oficina, não sendo admitida solda no campo. As superfícies das peças a serem soldadas deverão se apresentar limpas isenta de óleo, graxa, rebarbas, escamas de laminação e ferrugem imediatamente antes da execução das soldas.

As conexões com parafusos ASTM A325 poderão ser do tipo esmagamento ou do tipo atrito. De qualquer forma, nos Documentos de DETALHAMENTO PARA EXECUÇÃO, deverão estar claramente indicadas quais as conexões do tipo esmagamento e quais as do tipo atrito.

Todas as conexões parafusadas deverão ser providas de pelo menos dois parafusos. O diâmetro do parafuso deverá estar de acordo com o gabarito do perfil, devendo ser no mínimo $\varnothing 1/2"$.

Todos os parafusos ASTM A325 Galvanizados deverão ser providos de porca hexagonal de tipo pesado e de pelo menos uma arruela revenida colocada no lado em que for dado o aperto.

Os furos das conexões parafusadas deverão ser executados com um diâmetro $\varnothing 1/16"$ superior ao diâmetro nominal dos parafusos.

Estes poderão ser executados por puncionamento para espessura de material até $3/4"$; para espessura maior, estes furos deverão ser obrigatoriamente broqueados, sendo, porém admitido sub-puncionamento. As conexões deverão ser dimensionadas considerando-se a hipótese dos parafusos trabalharem a cisalhamento, com a tensão admissível correspondente à hipótese da rosca estar incluída nos planos de cisalhamento ($= 1,05 \text{ t / cm}^2$),

Os parafusos ASTM A325 galvanizados, quer em conexão do tipo esmagamento, como tipo atrito, deverão ser apertados de modo a ficarem tracionado, com 70% do esforço de ruptura por tração.

Os valores dos esforços de tração que deverão ser desenvolvidos pelo aperto estão indicados na tabela seguinte:

Parafusos (\varnothing)	Força de tração (t)
1/2"	5,40
5/8"	8,60



Ministério da Educação
Fundo Nacional de Desenvolvimento da Educação
Coordenação Geral de Infra-Estrutura - CGEST

FNDE
Fundo Nacional
de Desenvolvimento
da Educação



3/4"	12,70
7/8"	17,60
1"	23,00
1 1/8"	25,40
1 1/4"	32,00
1 3/8"	38,50
1 1/2"	46,40

Nas conexões parafusadas do tipo atrito, as superfícies das partes a serem conectadas deverão se apresentar limpas isenta de graxa, óleo, etc.

Para que se desenvolvam no corpo dos parafusos as forças de tração indicadas na tabela anterior, o aperto dos parafusos deverá ser dado por meio de chave calibrada, não sendo aceito o controle de aperto pelo método de rotação da porca. As chaves calibradas deverão ser reguladas para valores de torque que correspondem aos valores de força de tração indicados na tabela anterior. Deverão ser feitos ensaios com os parafusos de modo a reproduzir suas condições de uso.

Para as conexões com parafusos ASTM A307 (ligações secundárias) e as conexões das correntes, poderão ser usadas porcas hexagonais do tipo pesado, correspondentes aos parafusos ASTM A394.

Transporte e Armazenamento

Deverão ser tomadas precauções adequadas para evitar amassamento, distorções e deformações das peças causadas por manuseio impróprio durante o embarque e armazenamento da estrutura metálica.

Para tanto, as partes da estrutura metálica deverão ser providas de contraventamentos provisórios para o transporte e armazenamento.

As partes estruturais que sofrerem danos deverão ser reparadas antes da montagem, de acordo com a solicitação do responsável pela fiscalização da obra.

Montagem:

A montagem da estrutura metálica deverá se processar de acordo com as indicações contidas no plano de montagem (ver documentos de detalhamento para execução e especificações técnicas).

O manuseio das partes estruturais durante a montagem deverá ser cuidadoso, de modo a se evitar danos nestas partes; as partes estruturais que sofrerem avarias deverão ser reparadas ou substituídas, de acordo com as solicitações da FISCALIZAÇÃO.

Os serviços de montagem deverão obedecer rigorosamente às medidas lineares e angulares, alinhamentos, prumos e nivelamento.



APGM
S 75
RUBROS
C. 01

Deverão ser usados contraventamentos provisórios de montagem em quantidades suficientes sempre que necessário e estes deverão ser mantidos enquanto a segurança da estrutura o exigir.

As conexões provisórias de montagem deverão ser usadas onde necessárias e deverão ser suficientes para resistir aos esforços devidos ao peso próprio da estrutura, esforços de montagem, esforços decorrentes dos pesos e operação dos equipamentos de montagem e, ainda, esforços devidos ao vento.

Garantia:

O FABRICANTE deverá fornecer "Certificado de Garantia" cobrindo os elementos fornecidos quanto a defeitos de fabricação e montagem pelo período de 5 (cinco) anos, contados a partir da data de entrega definitiva dos SERVIÇOS.

Pintura:

Toda a superfície a ser pintada deverá estar completamente limpa, isenta de gorduras, umidade, ferrugem, incrustações, produtos químicos diversos, pingos de solda, carepa de laminação, furos, etc...

A preparação da superfície constará basicamente de jateamento abrasivo, de acordo com as melhores Normas Técnicas e obedecendo as seguintes Notas Gerais:

- deverão ser removidas antecipadamente todas as carepas de laminação, pingos de solda, rebarbas, etc...

Depois da preparação adequada da superfície deverá ser aplicado 2 demãos de primer epóxi de 40 micras cada demão e posteriormente 2 demãos de esmalte alquídico também com 40 micras de espessura em cada demão.

Deverão ser respeitados os intervalos entre as demãos conforme a especificação dos fabricantes.

Para a cor do esmalte alquídico ver desenhos de arquitetura.

Inspeção e testes:

Todos os serviços executados estão sujeitos à inspeção e aceitação por parte da FISCALIZAÇÃO.

4.3.1.1.2 Normas Técnicas Relacionadas:

- _ABNT NBR-8800 Projeto de estruturas de aço e de estruturas mistas de aço e concreto de edifícios;
- _ABNT NBR 6120- Cargas para cálculo de estruturas de edificações;
- _ABNT NBR 14762 – Dimensionamento de perfis formados a frio;
- _ABNT NBR-8800 – Detalhamento para Execução e montagem de estruturas metálicas;
- _AISC – Manual of Steel Structure, 9° edition.

4.3.1.2 Aplicação no Projeto e Referências com os Desenhos

Estrutura da cobertura dos blocos, da quadra coberta e das passarelas.

- Referências: **12-ARQ-COB-GER0-06_R03** – Cobertura
- 12-ARQ-CRD-QDAG-28_R03** – Cortes (Quadra Coberta)



- 12-SMT-PLC-ADMA-02_R03 – Esquema geral da estrutura (Bloco Administrativo)
- 12-SMT-PLC-PDGB-06_R03 – Esquema geral da estrutura (Bloco Pedagógico)
- 12-SMT-PLC-PDGC-10_R03 – Esquema geral da estrutura (Bloco Pedagógico)
- 12-SMT-PLC-PDGD-14_R03 – Esquema geral da estrutura (Bloco Serviço)
- 12-SMT-PLC-PDGE-18_R03 – Esquema geral da estrutura (Bloco Pedagógico)
- 12-SMT-PLC-PDGF-22_R03 – Esquema geral da estrutura (Bloco Pedagógico)
- 12-SMT-DET-QDAG-26_R03 – Detalhe da estrutura (Quadra Coberta)
- 12-SMT-CRD-PASS-30_R03 – Cortes e detalhes (Passarelas)

4.4 COBERTURAS

4.4.1 Telhas Cerâmicas

4.4.1.1 Caracterização e Dimensões do Material:

Serão aplicadas telhas de barro cozidas, tipo romana, de primeira qualidade, sobre terças metálicas fixadas em treliças metálicas.

- Dimensões aproximadas: Comprimento 40cm x Largura 20cm

4.4.1.2 Seqüência de execução:

Aplicação de telhas de barro cozidas, de primeira qualidade, fixadas com fios de cobre ou arame de aço galvanizado sobre terças metálicas fixadas em treliças metálicas.

4.4.1.3 Conexões e interfaces com os demais elementos construtivos

As fixações com a estrutura metálica do telhado devem ser feitas conforme descritas na seqüência de execução.

4.4.1.4 Aplicação no Projeto e Referências com os Desenhos

- Telhados de toda a edificação.
- Referências: 12-ARQ-COB-GER0-06_R03 – Cobertura
- 12-ARQ-CRT-ADMA-10_R03 – Cortes (Administrativo)
- 12-ARQ-CRT- PDGB-13_R03 – Cortes (Bloco Pedagógico)
- 12-ARQ-CRT- PDGC-16_R03 – Cortes (Bloco Pedagógico)
- 12-ARQ-CRT- SERD-19_R03 – Cortes (Bloco Serviço)
- 12-ARQ-CRT- PDGE-22_R03 – Cortes (Bloco Pedagógico)
- 12-ARQ-CRT- PDGF-25_R03 – Cortes (Bloco Pedagógico)

4.4.1.5 Normas Técnicas relacionadas:

- _ ABNT NBR 15310/2009, *Componentes cerâmicos – Telhas – Terminologia, requisitos e métodos de ensaios.*

4.4.2 Telhas Metálicas Trapezoidais Galvanizadas

4.4.2.1 Caracterização e Dimensões do Material

- Telhas trapezoidais de aço galvanizado pré-pintado, na cor cinza.

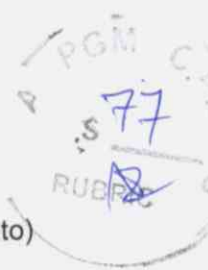

- 980 mm(cobertura útil) x 50 mm(espessura) x conforme projeto (comprimento)
- Modelo de Referência:
Isoeste – Telha Standard Trapezoidal – TP-40 ou MBP – MBP 40/1,025

4.4.2.2 Seqüência de execução

A colocação deve ser feita por fiadas, iniciando-se pelo beiral até a cumeeira, e simultaneamente em águas opostas. Obedecer à inclinação do projeto e a inclinação mínima determinada para cada tipo de telha. As primeiras fiadas devem ser amarradas às ripas com arame de cobre.

Os encontros dos planos de telhado com planos verticais, empenas e paredes, deverão receber rufos metálicos, para evitar infiltrações de água. Os encontros dos planos de telhado com planos horizontais de laje deverão receber calhas coletoras, conforme especificação.

4.4.2.3 Aplicação no Projeto e Referência com os Desenhos

Quadra poliesportiva coberta e passarelas

- Referências: **12-ARQ-COB-GER0-06_R03** – Cobertura
12-ARQ-CRD-QDAG-28_R03 – Cortes e detalhes (Quadra coberta)
12-ARQ-PLA-PASS0-37_R03 – Planta, elevações, cortes e detalhes (Passarelas)
12-ARQ-PLA-PASS0-38_R03 – Planta, elevações, cortes e detalhes (Passarelas)

4.4.2.4 Normas Técnicas relacionadas:

ABNT NBR 14514:2008, Telhas de aço revestido de seção trapezoidal – Requisitos.

4.4.3 Calhas Metálicas

4.4.3.1 Caracterização e Dimensões do Material

Calha em chapa de aço galvanizado ou aço galvalume. Dimensões especificadas em projeto.

- Modelo de Referência: Marca: Calha Forte;

4.4.3.2 Seqüência de execução

Fixar com o auxílio de parafusos inicialmente os suportes de calhas, nas distancias e para a obtenção do caimento estabelecido, conforme projeto de instalações de águas pluviais. Depois fixar as calhas e utilizar cola de silicone nas emendas entre as pecas, com sobreposição mínima de 2 cm.

As calhas deverão ser fixadas ao longo das extremidades das telhas conforme projeto.

4.4.3.3 Aplicação no Projeto e Referência com os Desenhos

Telhados das passarelas.

- Referências: **12-ARQ-COB-GER0-06_R03** – Cobertura
12-ARQ-PLA-PAS0-37_R03 – Plantas, elevações, cortes e detalhes (Passarela)
12-ARQ-PLA-PAS0-38_R03 – Plantas, elevações, cortes e detalhes (Passarela)

(Rubricas manuscritas)

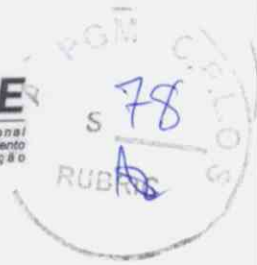

4.5 ESQUADRIAS

4.5.1 Esquadrias de Alumínio (Portas e Janelas)

4.5.1.1 Características e Dimensões do Material

As esquadrias (janelas e portas) serão de alumínio na cor natural, fixadas na alvenaria, em vãos requadrados e nivelados com contramarco. Os vidros deverão ter espessura mínima 6mm e ser temperados nos casos de painéis maiores. Para especificação, observar a tabela de esquadrias anexo 6.5.

- Os perfis em alumínio natural variam de 3 a 5cm, de acordo com o fabricante.
- Vidros liso comum incolor e miniboreal incolor com 6mm de espessura.
- Vidros temperados com 10mm de espessura.

4.5.1.2 Sequência de execução

A colocação das peças deve garantir perfeito nivelamento, prumo e fixação, verificando se as alavancas ficam suficientemente afastadas das paredes para a ampla liberdade dos movimentos. Observar também os seguintes pontos:

Para o chumbamento do contramarco, toda a superfície do perfil deve ser preenchida com argamassa de areia e cimento (traço em volume 3:1). Utilizar régua de alumínio ou gabarito, amarrados nos perfis do contramarco, reforçando a peça para a execução do chumbamento. No momento da instalação do caixilho propriamente dito, deve haver vedação com mastique nos cantos inferiores, para impedir infiltração nestes pontos.

4.5.1.3 Conexões e interfaces com os demais elementos construtivos:

As esquadrias serão fixadas em vergas de concreto, com 0,10m de espessura, embutidas na alvenaria, apresentando comprimento 0,30m mais longo em relação às laterais das janelas / portas.

4.5.1.4 Aplicação no Projeto e Referências com os Desenhos:

- Referências: **12-ARQ-ESQ-GER0-07_R01** - Esquadrias – Detalhamento
- 12-ARQ-ESQ-GER0-08_R01** - Esquadrias – Detalhamento

4.5.1.5 Normas Técnicas relacionadas:

- ABNT NBR 10821-1: *Esquadrias externas para edificações - Parte 1: Terminologia;*
- ABNT NBR 10821-2: *Esquadrias externas para edificações - Parte 2: Requisitos e classificação;*



4.5.2 Portas de Madeira

4.5.2.1 Características e Dimensões do Material:

Madeira

Deverá ser utilizada madeira de lei, sem nós ou fendas, não ardida, isenta de carunchos ou brocas. A madeira deve estar bem seca. As folhas de porta deverão ser executadas em madeira compensada de 35 mm, com enchimento sarrafeado, semi-ôca, revestidas com compensado de 3 mm em ambas as faces.

Os marcos e alisares (largura 8cm) deverão ser fixados por intermédio de parafusos, sendo no mínimo 8 parafusos por marco.

Ferragens

As ferragens deverão ser de latão ou em liga de: alumínio, cobre, magnésio e zinco, com partes de aço. O acabamento deverá ser cromado. As dobradiças devem suportar com folga o peso das portas e o regime de trabalho que venham a ser submetidas. Os cilindros das fechaduras deverão ser do tipo monobloco. Para as portas externas, para obtenção de mais segurança, deverão ser utilizados cilindros reforçados. As portas internas poderão utilizar cilindros comuns.

Nas portas indicadas em projeto, onde se atende a NBR 9050, serão colocados puxadores especiais no lado interno.

4.5.2.2 Seqüência de execução:

Antes dos elementos de madeira receberem pintura esmalte, estes deverão ser lixados e receber no mínimo duas demãos de selante, intercaladas com lixamento e polimento, até possuírem as superfícies lisas e isentas de asperezas.

4.5.2.3 Aplicação no Projeto e Referências com os Desenhos:

- Portas revestidas: com pintura esmalte cor TERRACOTA e pintura esmalte cor PLATINA, conforme projeto e anexos 6.3. Tabela de Referência de Cores e Acabamento e 6.5 Tabela de Esquadrias;

- Conjuntos Marcos e Alisares: pintura esmalte, cor PLATINA e TERRACOTA;
- Conjuntos de fechadura e maçaneta;
- Dobradiças (3 para cada folha de porta);
- Puxadores (barra metálica para acessibilidade).

- Referências: **12-ARQ-ESQ-GER0-07_R01** - Esquadrias – Detalhamento
12-ARQ-ESQ-GER0-08_R01 - Esquadrias – Detalhamento

4.5.2.4 Normas Técnicas relacionadas:

- _ ABNT NBR 7203: *Madeira serrada e beneficiada*;
- _ ABNT NBR 15930-1: *Portas de madeira para edificações - Parte 1: Terminologia e simbologia*;
- _ ABNT NBR 15930-2: *Portas de madeira para edificações - Parte 1: Requisitos*.

4.5.3 Telas de Proteção em Nylon

4.5.3.1 Características e Dimensões do Material:

[Assinaturas manuscritas]



Tela de proteção tipo mosquiteiro em nylon, como objetivo de evitar a entrada de insetos nas áreas de preparo e armazenagem de alimentos, cor cinza. O conjunto é composto de tela cor cinza, barra de alumínio para moldura, kit cantoneira e corda de borracha para vedação.

- Dimensões variáveis conforme detalhamento de esquadrias.

4.5.3.2 Sequência de execução:

Instalar a moldura em alumínio na fachada externa nas esquadrias especificadas em projeto. A tela devera ser fixada na barra de alumínio, utilizando-se a corda de borracha para vedação. A moldura devera ser executada de acordo com o tamanho da esquadria, com acabamento nos cantos, com kit cantoneira em borracha.

4.5.3.3 Aplicação no Projeto e Referências com os Desenhos:

- Esquadrias específicas da cozinha e despensa, conforme indicação em projeto.
- Referências: **12-ARQ-ESQ-GER0-07_R01** - Esquadrias – Detalhamento
- 12-ARQ-ESQ-GER0-08_R01** - Esquadrias – Detalhamento

4.6 IMPERMEABILIZAÇÕES

4.6.1 Manta Asfáltica

4.6.1.1 Caracterização e Dimensões do Material:

- Manta asfáltica composta de asfalto fisicamente modificado e polímeros (plastoméricos PL / elastoméricos EL), estruturada com não-tecido de filamentos contínuos de poliéster previamente estabilizado.

- Bobinas de 0,32 m (largura) x 10 m (comprimento) x 3mm (espessura);

- Modelo de Referencia: Viapol Baldrame 3mm

4.6.1.2 Sequência de execução:

Aplicar a manta asfáltica com auxílio de maçarico fazendo a aderência da manta ao primer, conforme orientação do fabricante. As emendas devem ser executadas deixando-se sobreposição de 10cm e a adesão deve ser feita com maçarico. Deve ser feito o biselamento das extremidades da manta com colher de pedreiro aquecida. Arremates de batentes, pilares e muretas devem ser efetuados.

4.6.1.3 Conexões e interfaces com os demais elementos construtivos

A manta de impermeabilização deve cobrir toda a superfície de encontro do elemento estrutural, baldrame, com a alvenaria de vedação. O arremate deve ser feito, dobrando-se a manta sobre o elemento estrutural e fixado com auxílio de maçarico.

4.6.1.4 Aplicação no Projeto e Referência com os Desenhos:

- Vigas Baldrame
- Referências: **12-ARQ-PLB-ADMA-09_R03** – Planta Baixa (Administrativo)



- 12-ARQ-CRT-ADMA-10_R03 – Cortes (Administrativo)
- 12-ARQ-PLB-PDGB-12_R03 – Planta Baixa (Bloco Pedagógico)
- 12-ARQ-CRT- PDGB-13_R03 – Cortes (Bloco Pedagógico)
- 12-ARQ-PLB-PDGC-15_R03 – Planta Baixa (Bloco Pedagógico)
- 12-ARQ-CRT- PDGC-16_R03 – Cortes (Bloco Pedagógico)
- 12-ARQ-PLB-SERD-18_R03 – Planta Baixa (Bloco Serviço)
- 12-ARQ-CRT- SERD-19_R03 – Cortes (Bloco Serviço)
- 12-ARQ-PLB-PDGE-21_R03 – Planta Baixa (Bloco Pedagógico)
- 12-ARQ-CRT- PDGE-22_R03 – Cortes (Bloco Pedagógico)
- 12-ARQ-PLB-PDGF-24_R03 – Planta Baixa (Bloco Pedagógico)
- 12-ARQ-CRT- PDGF-25_R03 – Cortes (Bloco Pedagógico)
- 12-ARQ-PLA-PAS0-32_R03 – Plantas, elevações, cortes e detalhes (Passarela)
- 12-ARQ-PLA-PAS0-33_R03 – Plantas, elevações, cortes e detalhes (Passarela)

4.6.1.5 Normas Técnicas relacionadas

- _ ABNT NBR 9575 - Impermeabilização - Seleção e projeto
- _ ABNT NBR 9574 - Execução de impermeabilização – Procedimento
- _ ABNT NBR 15352 - Mantas termoplásticas de polietileno de alta densidade (PEAD) e de polietileno linear (PEBDL) para impermeabilização
- _ ABNT NBR 9685 - Emulsão asfáltica para impermeabilização

4.7 ACABAMENTOS/REVESTIMENTOS

Foram definidos para acabamento materiais padronizados, resistentes e de fácil aplicação. Antes da execução do revestimento, deve-se deixar transcorrer tempo suficiente para o assentamento da alvenaria (aproximadamente 7 dias) e constatar se as juntas estão completamente curadas. Em tempo de chuvas, o intervalo entre o término da alvenaria e o início do revestimento deve ser maior.

4.7.1 Pintura de Superfícies Metálicas

4.7.1.1 Características e Dimensões do Material

As superfícies metálicas receberão pintura a base de esmalte sintético conforme especificado em projeto e quadro abaixo.

- Material: Tinta esmalte sintético
- Qualidade: de primeira linha
- Cor: Conforme quadro do anexo 6.3
- Acabamento: conforme anexo 6.3
- Fabricante: Suvnil ou equivalente

4.7.1.2 Sequência de execução

Aplicar Pintura de base com primer: Kromik Metal Primer 74 ou equivalente

Pintura de acabamento

Número de demãos: tantas demãos, quantas forem necessárias para um acabamento perfeito, no mínimo duas. Deverá ser rigorosamente observado o intervalo entre duas demãos subseqüentes indicados pelo fabricante do produto.

Deverão ser observadas as especificações constantes no projeto estrutural metálico de referência.



4.7.1.3 Aplicação no Projeto e Referência com os Desenhos

Pilares das passarelas, brises, estrutura metálica da cobertura dos blocos e da quadra coberta, chapa de fechamento das treliças das coberturas dos blocos, pilares mistos da quadra coberta e volume do castelo d'água.

- Referências: **12-ARQ-CRT-ADMA-10_R03** – Cortes (Administrativo)
- 12-ARQ-FCH-ADMA-11_R03** – Fachadas (Administrativo)
- 12-ARQ-CRT-PDGB-13_R03** – Cortes (Bloco Pedagógico)
- 12-ARQ-FCH-PDGB-14_R03** – Fachadas (Bloco Pedagógico)
- 12-ARQ-CRT-PDGC-16_R03** – Cortes (Bloco Pedagógico)
- 12-ARQ-FCH-PDGC-17_R03** – Fachadas (Bloco Pedagógico)
- 12-ARQ-CRT-SERD-19_R03** – Cortes (Bloco Serviço)
- 12-ARQ-FCH-SERD-20_R03** – Fachadas (Bloco Serviço)
- 12-ARQ-CRT-PDGE-22_R03** – Cortes (Bloco Pedagógico)
- 12-ARQ-FCH-PDGE-23_R03** – Fachadas (Bloco Pedagógico)
- 12-ARQ-CRT-PDGF-25_R03** – Cortes (Bloco Pedagógico)
- 12-ARQ-FCH-PDGF-26_R03** – Fachadas (Bloco Pedagógico)
- 12-ARQ-CRD-QDAG-28_R03** – Cortes e detalhes (Quadra coberta)
- 12-ARQ-PLA-PAS0-32_R03** – Plantas, elevações, cortes e detalhes (Passarela)
- 12-ARQ-PLA-PAS0-33_R03** – Plantas, elevações, cortes e detalhes (Passarela)

4.7.1.4 Normas Técnicas relacionadas:

ABNT NBR 11702: *Tintas para construção civil – Tintas para edificações não industriais – Classificação*;

ABNT NBR 13245: *Tintas para construção civil - Execução de pinturas em edificações não industriais - Preparação de superfície*.

4.7.2 Paredes externas – Pintura Acrílica

4.7.2.1 Características e Dimensões do Material

As paredes externas receberão revestimento de pintura acrílica para fachadas sobre reboco desempenado fino e acabamento fosco.

- Modelo de Referência: tinta Suvinil Fachada Acrílico contra Microfissuras, ou equivalente, nas cores indicadas no item 4.7.2.3.

4.7.2.2 Seqüência de execução:

Ressalta-se a importância de teste das tubulações hidrossanitárias, antes de iniciado qualquer serviço de revestimento. Após esses testes, recomenda-se o enchimento dos rasgos feitos durante a execução das instalações, a limpeza da alvenaria, a remoção de eventuais saliências de argamassa das justas. As áreas a serem pintadas devem estar perfeitamente secas, a fim de evitar a formação de bolhas.

O revestimento ideal deve ter três camadas: chapisco, emboço e reboco liso, antes da aplicação da massa corrida.

4.7.2.3 Aplicação no Projeto e Referências com os Desenhos:



83
RUBRICADO

	Bloco A	Bloco B	Bloco C	Bloco D	Bloco E	Bloco F	Bloco G
Paredes externas	cinza	cinza/ caramelo	cinza/ caramelo	cinza	cinza/ caramelo	cinza/ caramelo	caramelo
Pilares	caramelo	cinza	cinza	cinza	cinza	cinza	cinza
Vigas	cinza	cinza/ caramelo	cinza/ caramelo	cinza	cinza/ caramelo	cinza/ caramelo	caramelo
Rodapé	cinza	cinza	cinza	-----	cinza	cinza	cinza
Base do banco	terracota	terracota	terracota	terracota	terracota	terracota	-----

- Referências: **12-ARQ-FCH-ADMA-11_R03** – Fachadas (Administrativo)
- 12-ARQ-FCH-PDGB-14_R03** – Fachadas (Bloco Pedagógico)
- 12-ARQ-FCH-PDGC-17_R03** – Fachadas (Bloco Pedagógico)
- 12-ARQ-FCH-SERD-20_R03** – Fachadas (Bloco Serviço)
- 12-ARQ-FCH-PDGE-23_R03** – Fachadas (Bloco Pedagógico)
- 12-ARQ-FCH-PDGF-26_R03** – Fachadas (Bloco Pedagógico)
- 12-ARQ-FCH-QDAG-29_R03** – Fachadas (Quadra coberta)

4.7.2.4 Normas Técnicas relacionadas:

- ABNT NBR 11702: *Tintas para construção civil – Tintas para edificações não industriais – Classificação;*
- ABNT NBR 13245: *Tintas para construção civil - Execução de pinturas em edificações não industriais - Preparação de superfície.*

4.7.3 Paredes externas

4.7.3.1 Características e Dimensões do Material

Cerâmica (10x10cm):

Revestimento em cerâmica 10X10 cm, para áreas externas, na cor vermelho, conforme aplicações descritas no item. 4.7.3.3.

- Modelo de Referência:

Marca: Tecnogres:

1 - Modelo: BR 10110; linha: 10x10 antipichação; cor vermelho, brilho;

ou Marca: Eliane:

1 - Linha: Fachadas Arquitetural; Modelo: Cereja 10x10

Cerâmica (30x40cm):

Revestimento em cerâmica 30X40cm, na cor branca, conforme aplicações descritas no item. 4.7.3.3.

- Modelo de Referência: Marca: Eliane; Linha: Forma Slim; Modelo: Branco AC 30x40 cm.

- Será utilizado rejuntamento epóxi cinza platina com especificação indicada pelo modelo referência.

- Comprimento 40cm x Largura 30cm.

4.7.3.2 Seqüência de execução



Ressalta-se a importância de teste das tubulações hidrossanitárias, antes de iniciado qualquer serviço de revestimento. Após esses testes, recomenda-se o enchimento dos rasgos feitos durante a execução das instalações, a limpeza da alvenaria, a remoção de eventuais saliências de argamassa das justas e o umedecimento da área a ser revestida.

As peças serão assentadas com argamassa industrial indicada para áreas externas, obedecendo rigorosamente a orientação do fabricante quanto à espessura das juntas, realizando o rejuntamento com rejunte epóxi, recomendado pelo fabricante.

4.7.3.3 Aplicação no Projeto e Referências com os Desenhos:

- Bloco D (cerâmica 10x10) - barrado superior pátio coberto - uma fiada acima de 1,80m, até a altura de 1,90m – Cor vermelho
- Bloco E (cerâmica 30x40) – área dos bebedouros - do piso até a altura de 2,20m.
- Referências: **12-ARQ-CRT- SERD-19_R03** – Cortes (Bloco Serviço)
12-ARQ-FCH- PDGE-23_R03 – Fachadas (Bloco Pedagógico)

4.7.3.4 Normas Técnicas relacionadas:

_ ABNT NBR 13755: *Revestimento de paredes externas e fachadas com placas cerâmicas e com utilização de argamassa colante – Procedimento;*

4.7.4 Paredes internas - áreas secas

Todas as paredes internas, devido à facilidade de limpeza e maior durabilidade, receberão revestimento cerâmico à altura de 0,90m, sendo o acabamento superior um friso horizontal (rodameio) de 0,10m de largura em madeira, para proteção contra impactos causados por mesas e cadeiras a pintura.

Acima do friso de madeira, haverá pintura em tinta acrílica acetinada lavável sobre massa corrida PVA.

4.7.4.1 Caracterização e Dimensões dos Materiais:

Cerâmica (30x40cm):

- Revestimento em cerâmica 30X40cm, branca, do piso até a altura de 0,90m.
- Modelo de Referência: Marca: Eliane; Linha: Forma Slim; Modelo: Branco AC 30x40 cm.
- Será utilizado rejuntamento epóxi cinza platina com especificação indicada pelo modelo referência.
- Comprimento 40cm x Largura 30cm.

Faixa de madeira (10cm):

- Tábua de madeira com espessura de 2cm, altura de 10cm, que será parafusada acima do revestimento cerâmico (altura de 0,90m).
- Modelo de referência: tábua de Ipê ou Cedro (escolher de acordo com disponibilidade de madeira da região).
- Acabamento com verniz fosco.

Pintura:

- Acima da faixa de madeira (altura de 1,00m) as paredes deverão ser pintadas, com tinta acrílica acetinada, cor: MARFIM – da faixa de madeira ao teto.
- Modelo de referência: Tinta Suvinil Acrílico cor Marfim, ou equivalente.



4.7.4.2 Aplicação no Projeto e Referências com os Desenhos:

- Todas as paredes internas dos ambientes secos (salas de aula, administração, laboratório, informática, auditório, biblioteca)
- Referências: **12-ARQ-PLB-GER0-02_R03** - Planta Baixa

4.7.5 Paredes internas – áreas molhadas

Com a finalidade de diferenciar os banheiros uns dos outros, mantendo a mesma especificação de cerâmica para todos, as paredes receberão faixa de cerâmica 10x10cm nas cores vermelha (feminino) e azul (masculino), a 1,80m do piso, conforme especificação de projeto. Abaixo dessa faixa, será aplicada cerâmica 30x40cm, e acima dela, pintura com tinta acrílica, acabamento acetinado, sobre massa acrílica PVA, conforme esquema de cores definido no projeto.

4.7.6 Caracterização e Dimensões do Material:

Cerâmica (30x40cm):

Revestimento em cerâmica 30X40cm, branca.

- Comprimento 40cm x Largura 30cm.
- Modelo de Referência: Marca: Eliane; Linha: Forma Slim; Modelo: Branco AC 30 x 40 cm.
- Será utilizado rejuntamento epóxi cinza platina com especificação indicada pelo modelo referência.

Cerâmica (10x10cm):

Revestimento em cerâmica 10X10 cm, para áreas interna, nas cores azul escuro e vermelho, conforme aplicações descritas no item. 4.7.6.2.

- Comprimento 10cm x Largura 10cm.
- Modelo de Referência:
Marca: Tecnogres:
1 - Modelo: BR 10110; linha: 10x10 antipichação; cor vermelho, brilho;
2 - Modelo: BR 10180; linha: 10x10 antipichação; cor azul escuro, brilho;

ou Marca: Eliane:

- 1 - Linha: Fachadas Aquitural; Modelo: Cereja 10x10
- 2 - Linha: Fachadas Aquitural; Modelo: Azul escuro 10x10

Pintura:

- As paredes (acima da faixa de cerâmica de 10x10cm até o teto) receberão revestimento de pintura acrílica sobre massa corrida, aplicada sobre o reboco desempenado fino, cor: BRANCO GELO.
- Modelo de referência: Tinta Suvinil Banheiros e Cozinha (epóxi a base de água), com acabamento acetinado, cor Branco Gelo, ou equivalente.

4.7.6.1 Seqüência de execução:

As cerâmicas serão assentadas com argamassa industrial indicada para áreas internas, obedecendo rigorosamente a orientação do fabricante quanto à espessura das juntas. A última demão de tinta deverá ser feita após a instalações das portas e divisórias quando da finalização dos ambientes.



4.7.6.2 Aplicação no Projeto e Referências com os Desenhos:

- Cozinha- Cerâmica branca 30x40 de piso a teto
 - Sanitários – Cerâmica branca 30x40 até 1,80m - uma (01) fiada cerâmica 10x10 acima de 1,80m – Cor Azul Escuro (masculino) e vermelho (feminino) – pintura acrílica cor Branco Gelo acima de 1,90m.
 - Vestiários – Cerâmica branca 30x40 até 1,80m - uma (01) fiada cerâmica 10x10 acima de 1,80m – Cor Azul Escuro (masculino) e vermelho (feminino) – pintura acrílica cor Branco Gelo acima de 1,90m.
- Referências: **12-ARQ-PLB-GER0-02_R03** - Planta Baixa

4.7.7 Piso Contínuo em Granitina

4.7.7.1 Caracterização e Dimensões do Material:

Piso contínuo em granitina com 17mm de altura (juntas plásticas niveladas), cor bege claro;

- Placas de: 1,20m (comprimento) x 1,20m (largura) x 17mm (altura)

4.7.7.2 Seqüência de execução:

Revestimento monolítico proporciona melhor assepsia que pisos em placas, pois não necessita de rejunte. Possui ótima resistência aos esforços leves e médios, garantindo maior durabilidade, higiene, segurança e acabamento estético.

Deve ser aplicada sobre base de argamassa de regularização (traço 1:3, cimento e areia), de espessura mínima de 2 cm;

Pode ser aplicado sobre o concreto ainda fresco (úmido sobre úmido) ou ainda sobre um concreto curado (úmido sobre seco). No sistema úmido sobre seco, recomenda-se utilizar processos mecânicos (fresagem) e químicos (adesivos) para garantir uma perfeita ponte de aderência.

O polimento é dado com passagem de politrizes planetárias dotadas de pedras de esmeril que proporcionam um acabamento superficial liso.

4.7.7.3 Conexões e interfaces com os demais elementos construtivos:

Deverá ser feito apicoamento e lavagem da laje de contrapiso.

4.7.7.4 Aplicação no Projeto e Referências com os Desenhos:

- Circulações e pátio coberto
- Referências: **12-ARQ-PLB-GER0-02_R03** - Planta Baixa
12-ARQ-PGP- GER0-04_R03 - Paginação de Piso

4.7.8 Piso em Cerâmica 40x40 cm

4.7.8.1 Caracterização e Dimensões do Material:



- Pavimentação em piso cerâmico PEI-5;
- Peças de aproximadamente: 0,40m (comprimento) x 0,40m (largura)
- Modelos de Referência: Marca: Eliane; Coleção: Cargo Plus White, Cor: Branco.(450mm x 450mm)
- Modelos de Referência: Marca: Eliane; Coleção: Cargo Plus Gray, Cor: Cinza.(450mm x 450mm)
- Modelos de Referência: Marca: Incefra Técnica Alta Performance – ref. PS30910 (415mm x415 mm)

4.7.8.2 Seqüência de execução:

O piso será revestido em cerâmica 40cmx40cm branco gelo PEI-05, assentada com argamassa industrial adequada para o assentamento de cerâmica e espaçadores plásticos em cruz de dimensão indicada pelo modelo referência. Será utilizado rejuntamento epóxi cinza platina com dimensão indicada pelo modelo referência.

4.7.8.3 Conexões e interfaces com os demais elementos construtivos:

As peças cerâmicas serão assentadas com argamassa industrial adequada para o assentamento de cerâmica, sobre contrapiso de concreto. O encontro com os fechamentos verticais revestidos com cerâmica.

4.7.8.4 Aplicação no Projeto e Referencias com os Desenhos:

- Bloco de serviço (exceto pátio) – cor branca;
- Administração, salas de aula e pátio coberto – cor cinza;
- Referências: **12-ARQ-PLB-GER0-02_R03** - Planta Baixa
12-ARQ-PGP- GER0-04_R03 - Paginação de Piso

4.7.8.5 Normas Técnicas relacionadas:

- ABNT NBR 9817, *Execução de piso com revestimento cerâmico – Procedimento*;
- ABNT NBR 13816, *Placas cerâmicas para revestimento – Terminologia*;
- ABNT NBR 13817, *Placas cerâmicas para revestimento – Classificação*;
- ABNT NBR 13818, *Placas cerâmicas para revestimento – Especificação e métodos de ensaios*;

4.7.9 Soleira em granito

4.7.9.1 Caracterização e Dimensões do Material:

Trata-se de um material de alta resistência, com pequena porosidade, resistente à água, de fácil manuseio e adequação às medidas do local.

- Dimensões: L (comprimento variável) x 15cm (largura) x 20mm (altura)
- Modelo de Referência: Granito Cinza Andorinha.

4.7.9.2 Conexões e interfaces com os demais elementos construtivos:

[Assinaturas manuscritas]

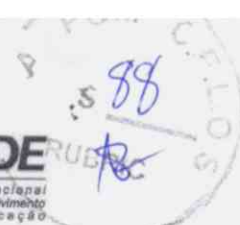

- As soleiras de granito devem estar niveladas com o piso mais elevado. A espessura usual do granito acabado é 2cm, portanto, uma das faces da soleira deve ser polida, pois ficará aparente quando encontrar com o piso que estiver assentado no nível inferior.

4.7.9.3 Aplicação no Projeto e Referências com os Desenhos:

- Abaixo das portas; entre os ambientes onde há desnível de piso; entre ambientes onde há mudança da paginação de piso;

- Referências: **12-ARQ-PLB-GER0-02_R03** - Planta Baixa
12-ARQ-PGP- GER0-04_R03 - Paginação de Piso

4.7.9.4 Normas Técnicas relacionadas:

_ ABNT NBR 15844:2010 - *Rochas para revestimento - Requisitos para granitos.*

4.7.10 Peitoril em granito

4.7.10.1 Caracterização e Dimensões do Material:

Trata-se de um material de alta resistência, com pequena porosidade, resistente à água, de fácil manuseio e adequação às medidas do local.

- Dimensões: L (comprimento variável) x 17cm (largura) x 20mm (altura)
- Modelo de Referência: Granito Cinza Andorinha.

4.7.10.2 Conexões e interfaces com os demais elementos construtivos:

Os peitoris em granito deverão ser instalados abaixo dos caixilhos das esquadrias de alumínio, placas de 2 cm de espessura, polidas em todas as faces aparentes e acabamento bizotado.

Sempre que possível, os caixilhos serão colocados, faceando o parâmetro interno das paredes, de modo a eliminar o peitoril interno, subsistindo apenas o peitoril externo, caso não seja possível deverá ser executado peitoril interno e externo. Deverão ser deixadas as pingadeiras necessárias aos peitoris.

4.7.10.3 Aplicação no Projeto e Referências com os Desenhos:

- Abaixo das janelas, nos locais indicados no projeto.

- Referências: **12-ARQ-PLB-GER0-02_R03** - Planta Baixa
12-ARQ-PGP- GER0-04_R03 - Paginação de Piso

4.7.10.4 Normas Técnicas relacionadas:

_ ABNT NBR 15844:2010 - *Rochas para revestimento - Requisitos para granitos.*

4.7.11 Piso em Cimento desempenado

4.7.11.1 Caracterização e Dimensões do Material:

Handwritten signatures and initials in blue ink, including a large signature and a checkmark.